50cm một cuộc đời

Story of fifty centimeters

1

GIN SHIRAKAWA

M.H dịch

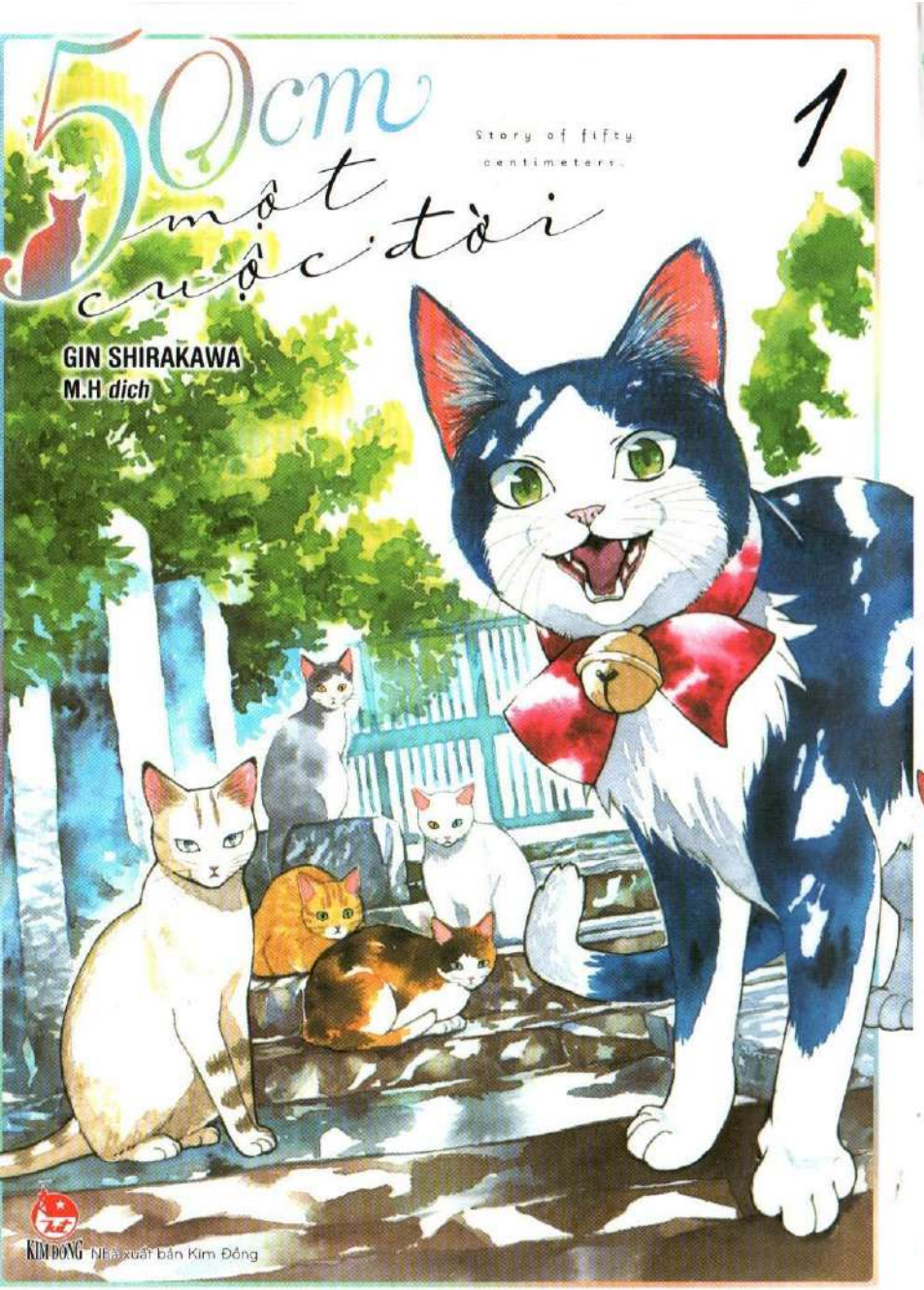

KIM ĐỒNG Nhà xuất bản Kim Đồng

50cm một cuộc đời

Story of fifty centimeters

1

GIN SHIRAKAWA

KIM ĐỒNG

Dành cho lứa tuổi 16+

GOJUSSENCHI NO ISSHO vol.1

© Gin Shirakawa 2018

First published in Japan in 2018 by KADOKAWA CORPORATION, Tokyo.

Vietnamese translation rights arranged with KADOKAWA CORPORATION, Tokyo through Tuttle-Mori Agency, Inc., Tokyo.

Bản quyền tiếng Việt thuộc về Nhà xuất bản Kim Đồng 2022

www.nxbkimdong.com.vn

www.facebook.com/nxbkimdong

ISBN: 978-604-2-23447-4

9 786042 234474

5212214980001

8 935244 863994

Giá: 30.000đ

"Sống được 5 năm đã là điều may mắn.

Cuộc đời của lũ mèo hoang chúng tôi là vậy đấy."

Nanao và Machi là 2 chú mèo hoang sống nơi phố thị xô bồ. Chúng xoa dịu chiếc bụng đói nhờ những "bàn ăn" mà con người tạo ra và chật vật vượt qua ngày tháng cái chết có thể ập đến bất cứ lúc nào. Với loài mèo, dường như con người "đơn giản là nguồn cung cấp thức ăn".

Ngày nọ, Nanao và Machi vô tình có cuộc gặp gỡ với 1 cô gái ghét mèo tên Yoshino. Ấn tượng đầu tiên của đôi bên về đối phương vô cùng tồi tệ... Nhưng chẳng ngờ, cuộc gặp định mệnh đó lại dẫn đến bước ngoặt lớn trong cuộc đời của cả Yoshino và 2 chú mèo.

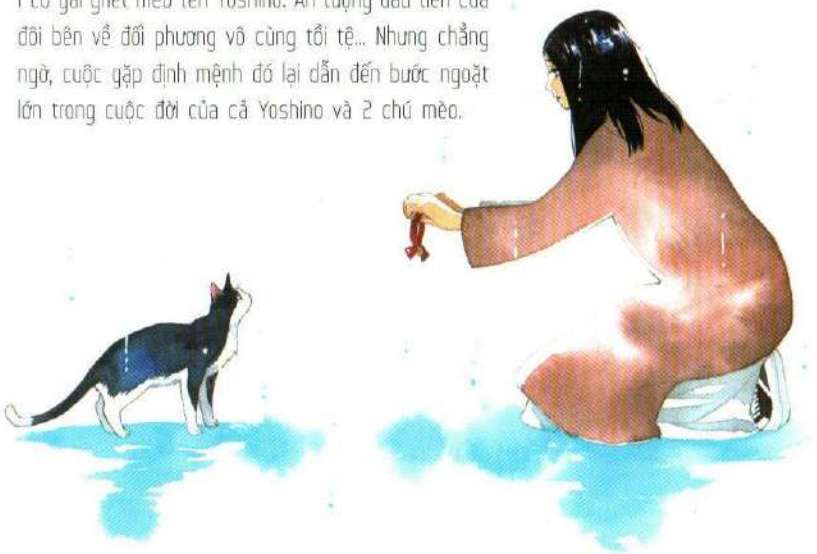

50cm
một
cuộc đời
1
Story of fifty centimeters
GIN SHIRAKAWA
NHÀ XUẤT BẢN KIM ĐỒNG

contents

CHƯƠNG 5 — 131

CHƯƠNG 4 — 105

CHƯƠNG 3 — 79

CHƯƠNG 2 — 47

CHƯƠNG 1 — 3

Ngày tớ và cậu xa nhau ...

tuyết cũng rơi trắng xóa ...

Machi à...

Cậu giờ thế nào ?
Ha Ha Ha
ỒN ÀO
HUYÊN NÁO
CỘP
CỘP
CỘP
HUYÊN NÁO
ỒN ÀO
Phù
Vẫn sống hạnh phúc chứ?
Phù
Ngày lại ngày, mọi thứ cứ xoay vần như một.
HẢ …
SAO VẬY ?
MẸ ĐỢI CON CHÚT!
Bên tớ chẳng có gì thay đổi.
LAO XAO
RÌ RẦM
LAO XAO
LENG KENG

nếu có điều gì thay đổi, thì chắc là...
Nhưng ngẫm lại ...
Grừ ...
Grừ ...
CON ĐỪNG CHẠM VÀO.
NẾU THÍCH MÈO THÌ CON CÓ THỂ CHƠI VỚI LUNA BÊN NHÀ DÌ.
ĐI NÀO,
TRÔNG NÓ CHƯA GIÀ ĐẾN MỨC THÀNH ÔNG ĐÂU.
CÓ ĐIỀU LÀ MÈO HOANG NÊN HẮN CŨNG KHÔNG SỐNG ĐƯỢC BAO LÂU NỮA.
NÓ VẪN SỐNG NHƯNG ...
CHẲNG ĐỘNG ĐẬY GÌ HẾT... BẠN MÈO CHẾT RỒI HẢ MẸ?
ỪM ...
VẬY CHẮC ĐÂY LÀ ÔNG MÈO Ạ?
gần đây lại cứ ùa về.
Những chuyện tỏ tường đã quên từ lâu,
Grừ ừ ...
ROẠT
Nói thế nào nhỉ ...

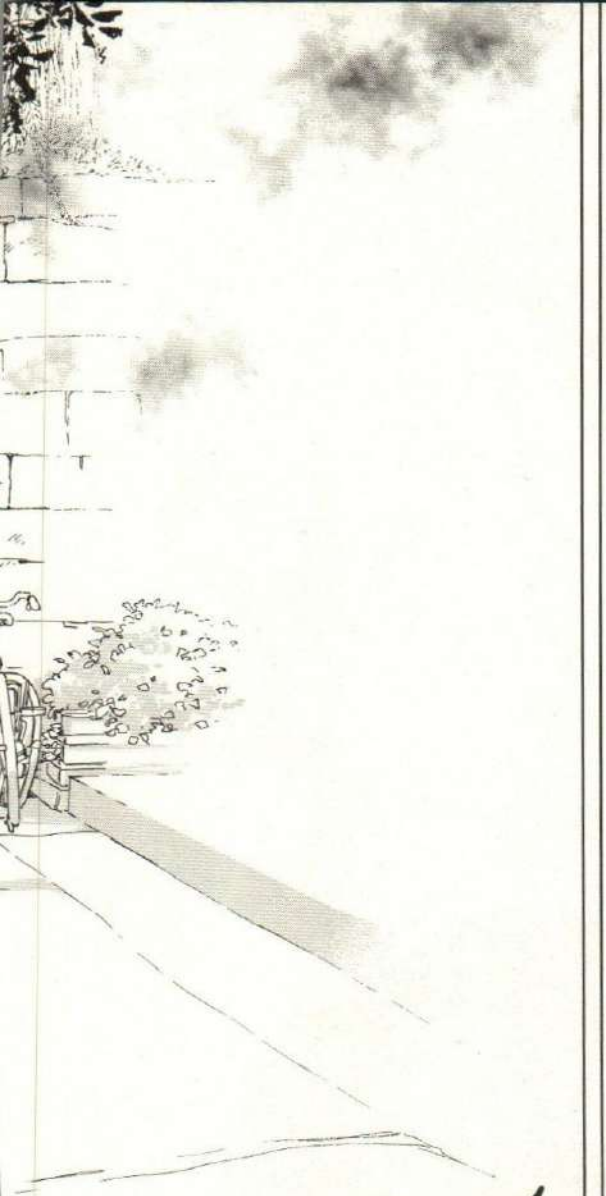

Chương 1

Câu chuyện quá khứ ...

về thuở chúng ta từng yêu thương con người

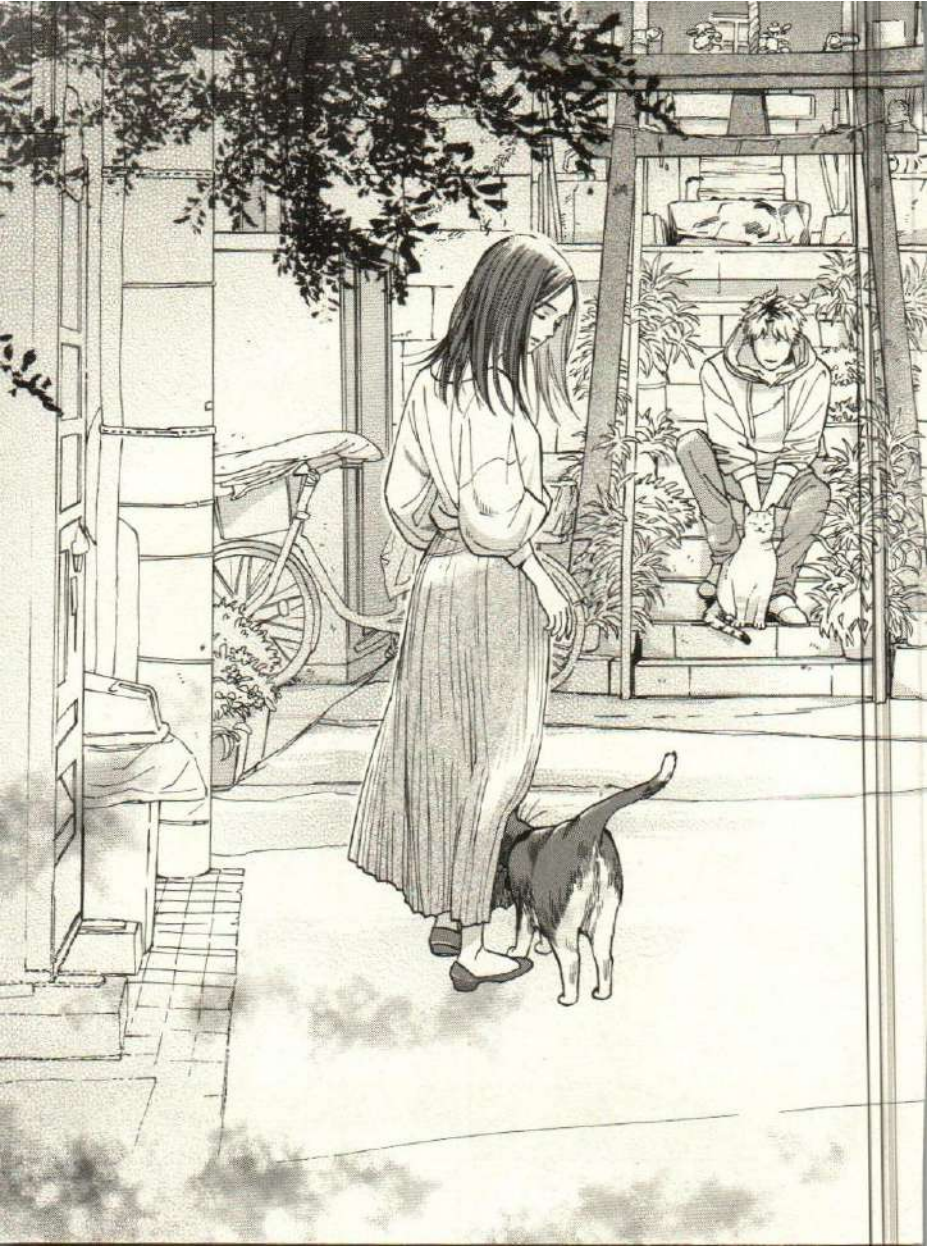

RI RÀO
XÀO XẠC
LÁCH CÁCH

ĐỢI TRỜI TỐI
QUA ĐÓ THỬ XEM.
ĐẰNG SAU NHÀ YOKOTA THÌ SAO ?

SẮP CHẾT CÔNG RỒI.
MAU TÌM CHỖ NGỦ THÔI.
RỈ RÀO
RỈ RÀO

KHU PHỐ 2 ẤY À ...
ỒN ÀO.
HUYÊN NÁO.
ỒN ÀO.
CÁ HỒI ĐỎ
ĐÈN BÓNG 1 CON CHUỘT CŨNG KHÔNG THẤY THÌ TRÔNG MONG GÌ
XÌ XÀO

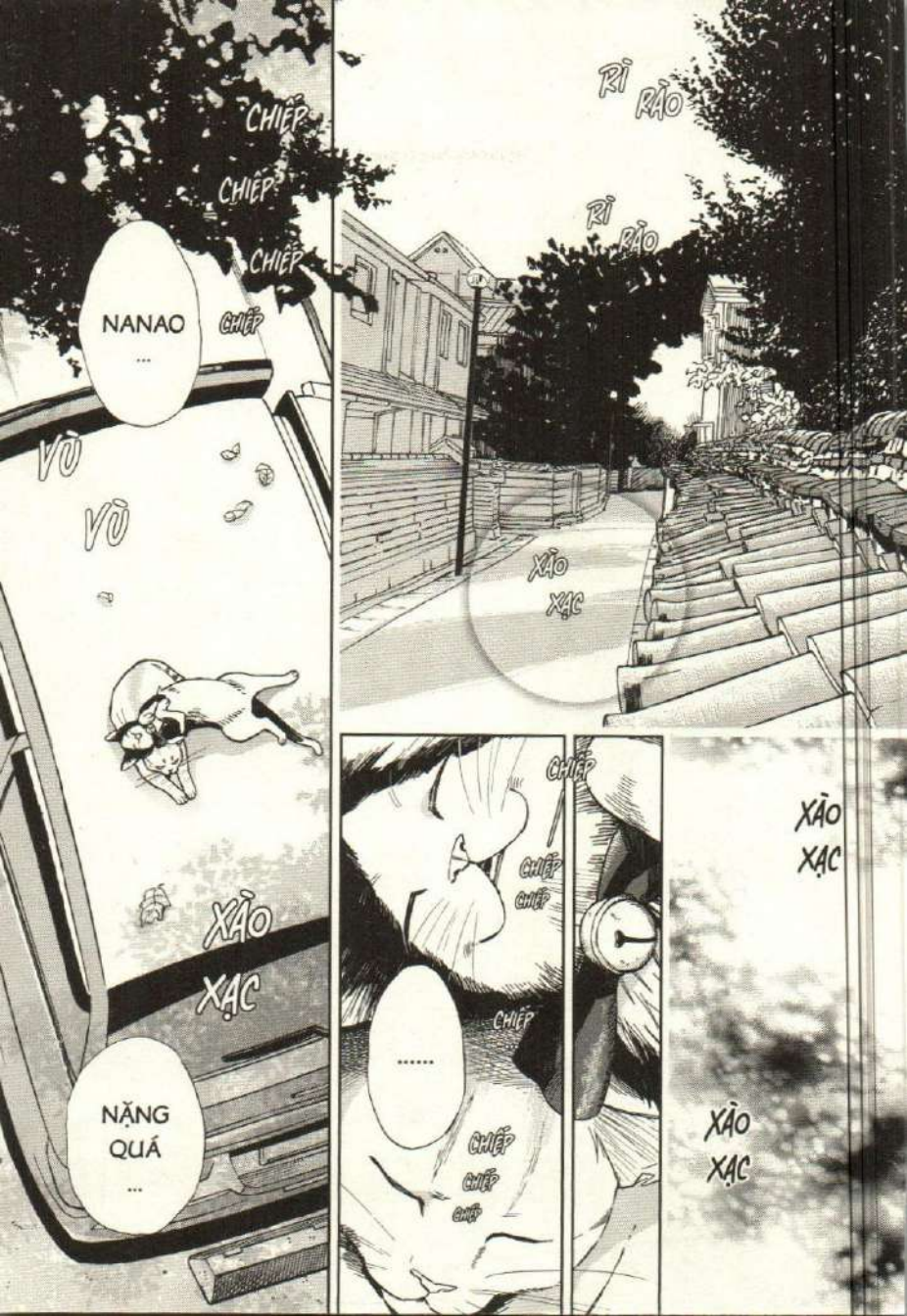
CHIẾP
CHIẾP
CHIẾP
NANAO
...
CHIẾP
VÙ
VÙ
XÀO
XẠC
NẶNG
QUÁ
...
RI RÀO
RI RÀO
XÀO
XẠC
CHIẾP
CHIẾP
CHIẾP
CHIẾP
.....
CHIẾP?
CHIẾP?
CHIẾP?
XÀO
XẠC
XÀO
XẠC

HỬM?
LENG KENG
CÁI THẰNG NÀY!
ĐIẾC À!?
NẶNG QUÁ XÊ RA!
SAO THẾ MACHI..
RÚC VÀO NHAU CÀNG ẤM HƠN MÀ.
LẠI LÀM NŨNG RỒI.
HÔM NAY TRỜI NẮNG NÊN CŨNG Ấ...
Giật bắn
ỐI TÍA MÁ ƠI!!
Vù ù ù ù
THẤY CHƯA MACHI, ĐÃ BẢO LẠNH MÀ !!!
LẬP CẬP LẬP CẬP LẬP CẬP
Không rúc vào nhau là đông thành "bánh mèo" đó.
LẬP CẬP
LẨY BẨY
KHÔNG MAU TÌM CHỖ NGỦ
KHÉO 2 ĐỨA "TÈO" MẤT ...
HẢ?
Ừ. TRỜI CŨNG SẮP TỐI RỒI...
TÁCH

Nhóc màu trắng mắt xanh trông cưng hết sức!
Chúng vẫn là mèo con đó.
Yêu quá! Mèo hoang nè!
Mấy nhóc đang tắm nắng hả?
GIẬT BẮN
!!
GƯỜM
Ơ?
HÌNH NHƯ CON MÀU ĐEN ĐEO VÒNG CỔ?
MÈO NHÀ CHĂNG ?
Hấp
KHỈ THẬT!
Ơ /
TÊ LẸ MACHI!
TRƯỚC KHI CÁI THỨ KÌ LẠ KIA NHẢY LÊN THÌ CHẠY NHANH CÒN KỊP!
Quay ra đây nào
Đừng cử động mũi ơi
Oaa /
LẠI NỮA ...
CON NGƯỜI CỨ SỀNH RA LÀ CHĨA THỨ ĐÓ VỀ PHÍA CHÚNG MÌNH.

Mùa đông đầu tiên của chúng tôi đã tới.
TO TU TU
XINH XICH!
Tên tôi là Nanao "đuôi chìa khóa".
Vì chút chuyện quá khứ nên giờ vẫn đeo vòng cổ,
tuy rằng tôi là 1 con mèo hoang "chính hiệu" sống ở khu phố này.
ÔI TRỜI. GIẬT HẾT CẢ MÌNH ...
TỚ GHÉT THỨ ĐỒ LẮM.
CÓ LÚC NÓ CÒN LÔE SÁNG NỮA ĐẤY.
Akabi
MATSUMOTO
BIẾT RỒI ...

BỘP
PHỐC
PHỐC
Còn đây là Machi *"mất xanh"*.
CUỘC HỌP ĐỊNH KỈ TỐI NAY
ÔNG CÓ ĐẾN KHÔNG NHỈ...
Quả là 1 tên bảnh bao ha?
Nhưng ngay từ khi ra đời, cu cậu đã là mèo hoang rồi.
QUÁC QUÁC
VỊCH
VẢ LẠI ...
ÔNG VẮNG MẶT 3 LẦN LIÊN TIẾP...
HA!
KHỤNG
Chúng tôi xấp xỉ nhau, đều sinh vào mùa xuân năm nay.
HỪM. CHẲNG BIẾT NỮA?

BAY VÀO BỤNG TAO NÀO !!
CHIM ƠI
HẤP
Á, NA-NA-O!!
HƠ
Á Á... R... RƠI... RƠI MẤT !!
XOẸT XOẸT XOẸT XOẸT
ĐỒ NGỐC NÀY! LÀM CÁI GÌ THẾ HẢ! LEO LÊN ĐÂY MAU!
Cái chết lúc nào cũng cận kề ...
CẨN THẬN TÍ ĐI.
SUÝT NỮA LÀ TIÊU ĐỜI RỒI.
LỠ QUÁ KHÍCH CHÚT ...
Vì vậy, điều duy nhất
chúng tôi cần làm là sống sót qua ngày.
Nhưng mà...
VÙ VÙ VÙ VÙ VÙ
nội việc ấy cũng đã đủ chật vật.
LẠNH QUÁ ...
SAU CUỘC HỌP ĐỊNH KÌ CHÚNG MÌNH PHẢI KIẾM CHỖ NGỦ ẤM NGAY THÔI.
LẬP CẬP
LẬP CẬP
KẺO CHẾT CÓNG CẢ NÚT.

Sống được 5 năm đã là 1 điều may mắn.
ĐÙA HAY THẬT THẾ
NA-NAO ?
Cuộc đời
của lũ mèo hoang chúng tôi là vậy đấy.
01
A A. TỚ ĐÓI MEO RỒI ...
BỊCH
BỊCH

HÔM QUA EM BẢO SẼ PHỤ CHỊ VIỆC Ở NHÀ TẮM MÃ!
NHỜ EM DỌN PHÒNG THAY ĐỒ NHÉ!
成田湯
Hơ
KIPPEI!
KIP-PEIII!
SẮP XẾP HÀNH LÍ XONG HẾT CHƯA !?
ƯM ...
* Chữ trên áo: Nhà tắm Narita
MỞ MIỆNG
VẮNG!
A?
XUỐNG NHANH KHÔNG CHỊ CẤT TIỀN LÃM THÊM ĐÓ!
CHỊ ĐI ĐUN NƯỚC ĐÂY!
HÂY A.
LỘC CỘC
LỘC CỘC
LỘC CỘC

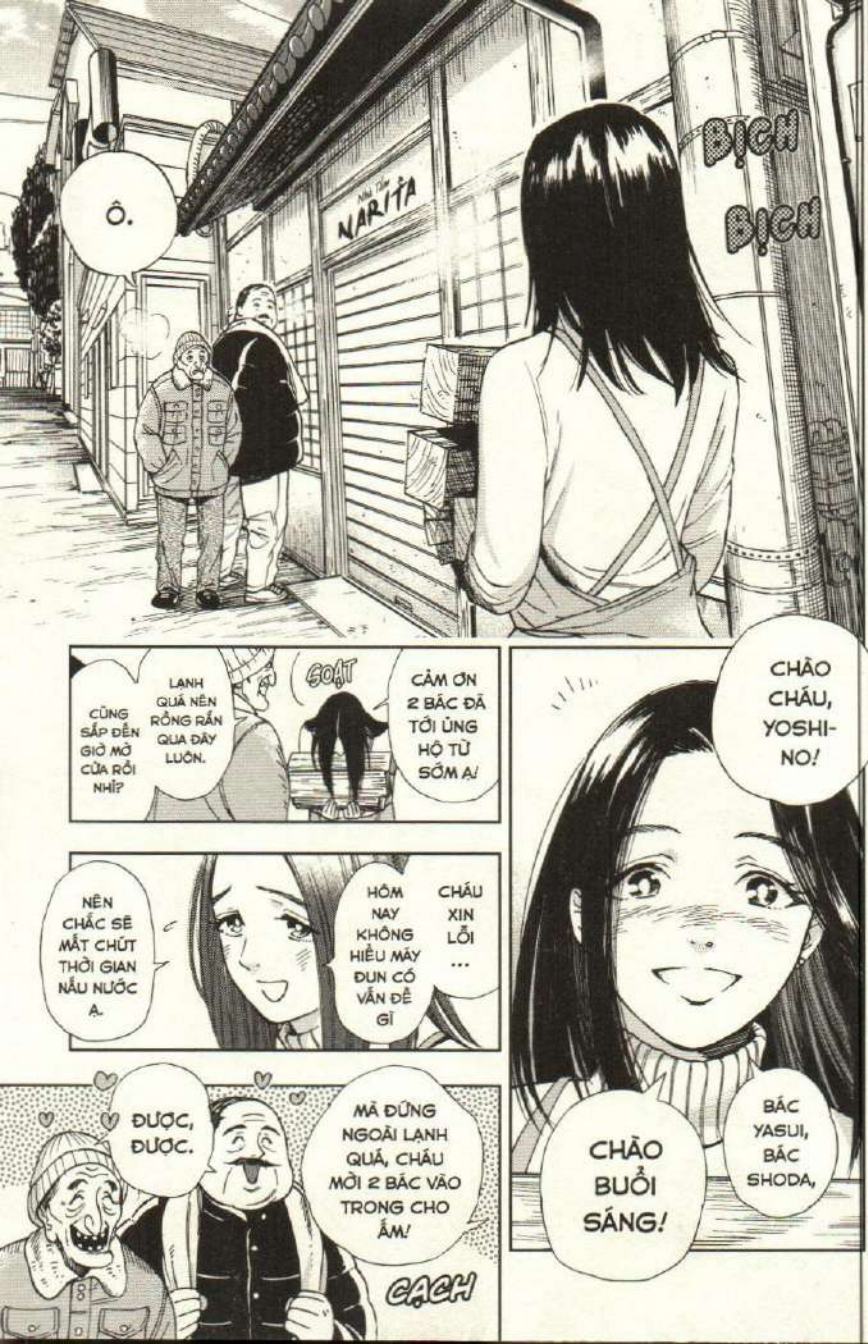
Ô.
NARITA
BỊCH
BỊCH
CHÀO CHÁU, YOSHI-NO!
BÁC YASUI, BÁC SHODA,
CHÀO BUỔI SÁNG!
CẢM ƠN 2 BÁC ĐÃ TỚI ỦNG HỘ TỪ SỚM Ạ!
SOẠT
LẠNH QUÁ NÊN RỒNG RẮN QUA ĐÂY LUÔN.
CŨNG SẮP ĐẾN GIỜ MỞ CỬA RỒI NHỈ?
CHÁU XIN LỖI ...
HÔM NAY KHÔNG HIỂU MÁY ĐUN CÓ VẤN ĐỀ GÌ
NÊN CHẮC SẼ MẤT CHÚT THỜI GIAN NẤU NƯỚC Ạ.
ĐƯỢC, ĐƯỢC.
MÀ ĐỨNG NGOÀI LẠNH QUÁ, CHÁU MỜI 2 BÁC VÀO TRONG CHO ẤM!
CẠCH

TOKYO RẤT THÍ MỒ, HƠN KANSAI NHIỀU.
CẠCH
LẬP CẬP
UI CHAO, HÔM NAY LẠNH GHÊ.
RỤN
OÁP~
UI CHÀ ?
XOẠCH
Ơ?
HỬM ...?
CHIẾP
MEO.
CHIẾP
MÈO NÀY !!
CHU CHOA,

PHÙNG PHÙNG
LÁCH TÁCH
LÁCH TÁCH
...
LOẠT SOẠT
XOẸT
QUÁI,
LỬA VẪN CHÁY MÃ NHỈ.
LÁCH TÁCH
HAY LÀ MÁY ĐIỀU CHỈNH NHIỆT ĐỘ CÓ VẤN ĐỀ?
SOẠT
ẦY,
TÔI THỰC SỰ KHÔNG NGỜ...
MÌNH ĐƯỢC TỚI NHÀ TẮM NARITA LẦN NỮA.
Ừ.
MAY NHỜ CÓ YOSHINO!
HẢY ...
CON BÉ XINH XẮN THẾ MÀ LỦI THỦI 1 MÌNH ...
HUỲCH
VÈO
HƠ?
CẬU NÀO ĐÂY !?

MÈO!
PHẮT
HẢ?
CẬU LÀ MÈO Á?
DẠ... KHÔNG.
CHÁU LÀ EM TRAI CHỦ NHÀ TẮM NÀY
TÊN KIPPEI Ạ.
HẢ?
EM TRAI YOSHI-NO?
VÃNG!
CHÁU VẪN ĐANG ĐI HỌC.
BẮT ĐẦU TỪ HÔM NAY SẼ LÂM THÊM Ở ĐÂY. RẤT VUI ĐƯỢC LÃM QUEN VỚI 2 BÁC Ạ!
CHƯA, NHƯNG MÀ VỪA NÃY Á!
Ở NGOÀI KIA CÓ MẤY BÉ MÈO YÊU LẮM CHỊ!
MÈO HOANG ẤY!
KIP-PEI?
A, CHỊ.
EM DỌN XONG RỒI HẢ?
CHÚNG NỐI ĐUÔI NHAU ĐI NHƯ DUYỆT BINH LUÔN!
KHÔNG HỔ DANH THỊ TRẤN MÈO.
EM MỪNG VÌ ĐÃ CHUYỂN TỚI ĐÂY ĐÓ!
Hơi xa trường một tí, nhưng không sao.

CHỊ PHẢI NHÌN CẢNH 4 ĐỨA BƯỚC ĐỀU BƯỚC ẤY.
YÊU ƠI LÀ YÊU!
Nối đuôi nhau như vầy nè!
RỒI, RỒI,
SAO CŨNG ĐƯỢC.
EM THẬT LÀ ...
MÈO THÌ CÓ GÌ LẠ ĐÂU.
TẠI EM CUỒNG MÈO QUÁ THÔI ...
THÔI ĐỂ CHỊ DỌN LUÔN CHO, ĐẰNG NÀO LÁT CŨNG PHẢI TRỰC QUẦY ...
EM QUA PHÒNG ĐUN NƯỚC KIỂM TRA LỬA ĐI.
"SAO CŨNG ĐƯỢC" LÀ THẾ NÀO!
TỤI NÓ ĐÁNG YÊU THẾ CƠ MÀ!
BÁC SHODA, BÁC ĐỢI CHÁU THÊM CHÚT NỮA NHÉ.
Ừ, THOẢI MÁI ĐI. ♡
GRỪ
CHẲNG HIỂU NỔI...
HAY CHỊ THÍCH CHÓ NHỈ ?
PHỈ
PHỈ
PHỈ
CỘC CỘC CỘC CỘC CỘC CỘC
CẠCH
HỬ?

LẦN NÀY LÀ 2 ĐỨA.
LẠI TỚI NÈ!
Bịch
Bịch
Bịch
Bịch
NÀYYY!
XOẠCH
MẤY ĐỨA XẾP HÀNG ĐI ĐÂU ĐỐ?
NGÀY ĐẸP TRỜI NÊN TẢN BỘ HỞ ?
HIU HIU
KHỰNG
.....
Khịt khịt
NHÁY
Khịt

Em tới đây.
XOẠCH
GÌ ĐÓ CHỊ?
KIP-PEIII, XUỐNG ĐÂY CHỊ BẢO.
DẠ.
ĐI NÀO ...
NA-NAO.
ỪM...
CÓ LẼ VÀI ĐỨA ĐÃ NHẬN RA...
XÀO XẠC
LAO XAO
XÀO XẠC
VÙ Ù Ù
XÀO XẠC
XÀO XẠC
XÀO XẠC
XÀO XẠC
RÌ RÀO
RÌ RÀO

"BÀN ĂN" PHÍA SAU NHÀ KHO Ở CÔNG VIÊN OSAGA...
ĐÃ ĐỘT NHIÊN BIẾN MẤT TỪ TUẦN TRƯỚC.
"BÀN ĂN" TRONG CÔNG VIÊN OSAGA ...
LÀ CHỖ "ÔNG LƯNG CÒNG" ẤY.
"BÀN ĂN" LẠI BIẾN MẤT NỮA À...
HOẢNG HỐT
GIỜ PHẢI LÀM SAO !
ĐÃ CHẲNG KIẾM ĐƯỢC MIẾNG NÀO RA HỒN THÌ CHỚ!
RỐT CUỘC "ÔNG LƯNG CÒNG" GẶP CHUYỆN GÌ?
HAY ÔNG ẤY CHẾT RỒI?

VÙ
Ù
Ù
KHÔNG. "ÔNG LƯNG CÒNG" VẪN CÒN SỐNG.
NHƯNG KHÔNG LÀM "BÀN ĂN" Ở CÔNG VIÊN NHƯ TRƯỚC.
DÙ HỘI MÈO CON CÓ LÀM NŨNG THẾ NÀO CŨNG NHẤT ĐỊNH KHÔNG CHỊU CHIA ĐỒ ĂN.
SAO LẠI THẾ NHỈ ...
LAO XAO
TRƯỚC TỚI HAY TỚI ĐÓ KIẾM CHÁC LẮM.
VẤN ĐỀ ĐỒ ĂN NGÀY CÀNG CẤP THIẾT HƠN RỒI...

THIỆT TÌNH.
SAO PHẢI CHỘN RỘN LÊN!
ÔNG GIÀ ĐÓ VỐN CÓ SỞ THÍCH LẠ ĐỜI.
CHẮC GIỜ LÀM "BÀN ĂN" Ở CHỖ KHÁC RỒI.
BUN-KICHI.
NHƯNG ANH BAN!
TRƯỚC ĐÂY MÌNH TỪNG TẬP TRUNG Ở ĐÓ RỒI. CÓ ĐỦ ĂN ĐẤU ?
MỌI NGƯỜI BÌNH TĨNH ĐI.
VẪN CÒN "BÀN ĂN" Ở NHÀ YOKOTA MÀ.
.....
NÊN THỬ TÌM KHÔNG ?
XÔN XAO
DỄ THỂ THẬT.
ỒN ÀO
P... PHẢI HA...
MA-CHI ...
MA-CHI ...
KHÔNG.
ÔNG ẤY KHÔNG LÀM "BÀN ĂN" CHO CHÚNG TA NỮA ĐÂU.

MACHI ...
SAO MÀY BIẾT ?
TỪ TRƯỚC TỚI NAY, CHƯA BAO GIỜ CÓ CHUYỆN "BÀN ĂN" ĐÃ BIẾN MẤT LẠI CHUYỂN ĐI NƠI KHÁC.
ĐÚNG LÀ SẼ CÓ "BÀN ĂN" MỚI,
XÔN XAO
NHƯNG NHÌN CHUNG ĐỀU NHỎ HƠN CÁI TRƯỚC.
KHÔNG CÓ CHUYỆN "ÔNG LƯNG CÒNG" ĐỘT NHIÊN DỪNG LẠI "BÀN ĂN" ...
CHẮC HẲN MỌI VIỆC, ĐƯỢC LÊN KẾ HOẠCH CẢ RỒI.
E RẰNG ...
TỪ GIỜ SỐ "BÀN ĂN" SẼ NGÀY CÀNG ÍT ĐI...

MACHI ...
XI XÀO
XI XÀO
CHÚNG TA PHẢI LÀM SAO ĐÂY?
CHUYỆN NÀY...
NGÀY CÀNG ÍT SAO...
MA-CHI.
NÓI CHO MỌI NGƯỜI BIẾT SUY TÍNH CỦA CẬU ĐI,
MA-CHI!
NA-NAO ...
LENG KENG
MÌNH BÀN VỚI ÔNG XEM !?
A, HAY LÀ THẾ NÀY!
MA-CHI ...

CẢ VỀ CHUYỆN "BÀN ĂN",
HAY CÁCH ĐỐI PHÓ VỚI CON NGƯỜI.
TRƯỚC TIÊN TA CŨ THỬ HỎI ÔNG XEM SAO!?
DÙ KHÔNG TỚI HỌP NHƯNG TRONG SỐ CHÚNG TA, ÔNG VẪN LỚN TUỔI NHẤT.
CHẮC CHẮN KINH NGHIỆM HƠN TỤI MÌNH.
ỪM!
LẠNG KẠNG
Ý HAY ĐẤY, NANAO.
CỨ VẬY ĐI MACHI.
TỚ SẼ TÌM CHỖ ÔNG ĐANG Ở.
HỪ ...
MÀY LẨM NHẨM GÌ ĐẤY ?
CẬU BẢO AI CƠ?
THÔI ĐI BUNKI-CHI.
CHÍNH MÀY ĐẤY, BÉ MÈO RANH Ạ!
MÀY MỚI LÀ ĐỨA KHÔNG NÊN MỞ MỒM BA HOA VỀ "CÁCH ĐỐI PHÓ VỚI CON NGƯỜI".

CÁI LOẠI NỬA MÙA NHƯ MÀY ĐỪNG CÓ XÍA MŨI VÀO CHUYỆN CỦA MÈO HOANG.
MẤY LỜI VỪA NÃY LÀM TAO NGỨA HẾT CẢ TAI, Y NHƯ TIẾNG CHUÔNG CỦA MÀY VẬY!
ĐỒ NANAO "LENG KENG" !!
IM BẶT
BUNKICHI, CẬU VỪA NÓI CÁI GÌ..
MUỐN TAO NHẮC LẠI BAO NHIÊU LẦN CŨNG ĐƯỢC, "LENG KENG" Ạ.
CHẲNG AI GỌI MÀY LÀ "NANAO ĐUÔI CHÌA KHÓA" ĐẤU.
SAU LƯNG MÀY, TẤT CẢ ĐỀU LÔI CÁI VÒNG CỔ ĐÓ RA LÀM TRÒ CƯỜI ĐẤY.

ÔI, HÔI QUÁ ĐI MẤT.
CÓ KẺ NÀO ĐANG BỐC MÙI CON NGƯỜI KÌA.
IM LẶNG
.....
NGOẮT
MÀY CHỈ LÀ ĐỒ THẢM BẠI BỊ CHÚNG VỨT BỎ THÔI.
CHẲNG PHẢI MÀY VÀ CON NGƯỜI LÀ BẠN ÀI?
MÀY SẼ KHÔNG BAO GIỜ HIỂU ĐƯỢC CẢM GIÁC CỦA MÈO HOANG BỌN TAO ĐÂU!
CHẲNG CÒN CÁCH NÀO KHÁC NÊN MỚI PHẢI ĐẾN ĐÂY.
1 CON MÈO NHƯ MÀY
ĐỪNG CÓ Ý KIẾN NỌ KIA.

SOẠT
ỒN QUÁ THỂ. CHẢ NGHE ĐƯỢC "LENG KENG" NỐI CHI HẾT?
GÌ CƠ ?
KHÔNG...
KENG
.....
TÔI ...
TÔI KHÔNG PHẢI BẠN CỦA CON NGƯỜI.
TÔI CĂM GHÉT ...
BỌN HỌ!

SOẠT
!
MA...
.....
GÌ VẬY MACHI.
CÓ Ý KIẾN À?
VÙ
MA-CHI!
TRÁNH RA ĐI!
ĐÚNG LÀ TỪ KHI SINH RA, NANAO LUÔN ĐƯỢC CON NGƯỜI NUÔI NẤNG,
NHƯNG NẾU ĐÃ THÀNH MÈO HOANG, CHÚNG TA SẼ KHÔNG CHỐI BỎ CẬU ẤY.
ĐÓ LÀ LUẬT CỦA NƠI NÀY.
NẾU MÀY TIẾP TỤC LĂNG MẠ NANAO...
BUN-KICHI,

...
VÙ ÙÙ
VÙ
VÙ
XÀO XẠC
THEO LUẬT,
TAO SẼ KHÔNG THA CHO MÀY ĐÂU.
... MACHI.
SAO MÀY LẠI BÊNH THẰNG NHÃI ĐÓ?
ĐÍCH TÔN CỦA DÒNG DÕI "MẤT XANH".
KHÔNG GIỐNG VỚI QUÝ NGÀI MACHI THƯỜNG NGÀY LẮM NHỈ.

MỌI NGƯỜI HÃY CỐ TÌM CHỖ NGỦ ĐỦ ẤM, ĐỪNG ĐỂ BỊ CHẾT RÉT.
THÔI, TRỜI TRỞ LẠNH RỒI.
CUỘC HỌP ĐỊNH KÌ HÔM NAY KẾT THÚC TẠI ĐÂY.
DỪNG LẠI ĐI BUNKI-CHI.
CẤM ĐÁNH NHAU, TRỪ KHI TRANH GIÀNH BẠN ĐỜI.
TÔI SẼ THÔNG BÁO QUA MẠNG LƯỚI LIÊN LẠC.
NẾU TÌM THẤY "BÀN ĂN" MỚI,
LENG KENG
ĐI NÀO NANAO.
CHÚNG TA CÒN PHẢI TÌM CHỖ NGỦ NỮA.

LÕM BÕM
.....
LÕM BÕM
BÌ BÕM
SỬA KIỂU GÌ CŨNG KHÔNG ĂN THUA.
ỪM.
MÁY ĐUN NƯỚC VẪN TRỤC TRẶC Á?
CHẮC TẠI THIẾT BỊ Ở ĐÂY CŨ QUÁ RỒI.
RÓC RÁCH
CHỊ ƠI,
VỊ KHÁCH CUỐI CÙNG ĐÃ VỀ RỒI.
VẬY Á?
CẠCH
EM TẮM TRƯỚC ĐI ĐỂ LÁT CÒN RÚT NƯỚC.
CHỊ SANG PHÒNG ĐUN MỘT CHÚT.
Lạch cạch
NA-NAO Ả...
CẠCH CẠCH
RO RO
Lạch cạch
CẬU KIẾM ĐƯỢC CHỖ NGON LÀNH ĐẤY!

.....
LIM DIM
Cạch Cạch Cạch Cạch Cạch Cạch
HỀ HỀ.
HỒI TRƯA ĐI QUA TỚ ĐÃ THẤY CHỖ NÀY CÓ VẺ ẤM ÁP MÀ!
TỐI NAY CỨ TẠM THẾ.
ƯỚC GÌ CÓ THỂ RÚC Ở ĐÂY CẢ MÙA ĐÔNG.
LẠCH CẠCH
LẠCH CẠCH
LẠCH CẠCH
... BUN-KICHI
NGÀY TRƯỚC
KHÔNG THỂ ĐẦU ...
ỪM.
TỚ HIỂU MÀ.
KHÔNG PHẢI NÓ GHÉT TỚ.
MÀ VÌ NÓ HẬN CON NGƯỜI THÔI...
TỪ KHI BỊ CẮT MẤT MẨU TAI.
HỄ DÍNH ĐẾN CON NGƯỜI THÌ NÓ LUÔN LÃ ĐỨA PHẢN ỨNG CỰC ĐOAN NHẤT.
CẠCH CẠCH CẠCH

CẠCH
CẠCH
CẠCH
CẠCH
CẠCH
CẬU KHÔNG VỨT NÓ?
TẠI SAO
CÁI VÒNG CỔ KIA ...
LẸNG KẸNG
MA-CHI BIẾT CHUYỆN ĐÓ KHÔNG ?
VỤ MỌI NGƯỜI GỌI TỚ LÀ "NANAO LENG KENG" ẤY.
TỚ KHÔNG THÁO RA ĐÂU.
.....
NẾU BỎ CÁI VÒNG, SẼ CHẲNG CÓ AI...
CẠCH
CẠCH
CẠCH
CẠCH
CẠCH

TẠI NÓ SIẾT CHẶT CỔ TỚ NHƯ NÀY NÈ!
BLÈÈ
PHỈ
ỪM...
CẠCH
CẠCH
CẠCH
TỚ KHÔNG BAO GIỜ GỌI CẬU BẰNG CÁI TÊN ĐÓ ĐÂU...
SOẠT
CẬU SẼ VẪN BỊ GỌI LÀ "LENG KENG" THÔI.
VẬY HẾT CÁCH RỒI.
MÀ CŨNG ĐÚNG, TIẾNG CHUÔNG KÊU THỀ THẬT MÀ!
CẠCH
CẠCH
CẠCH
CẠCH
NÊN CỔ CHỊU ĐI.

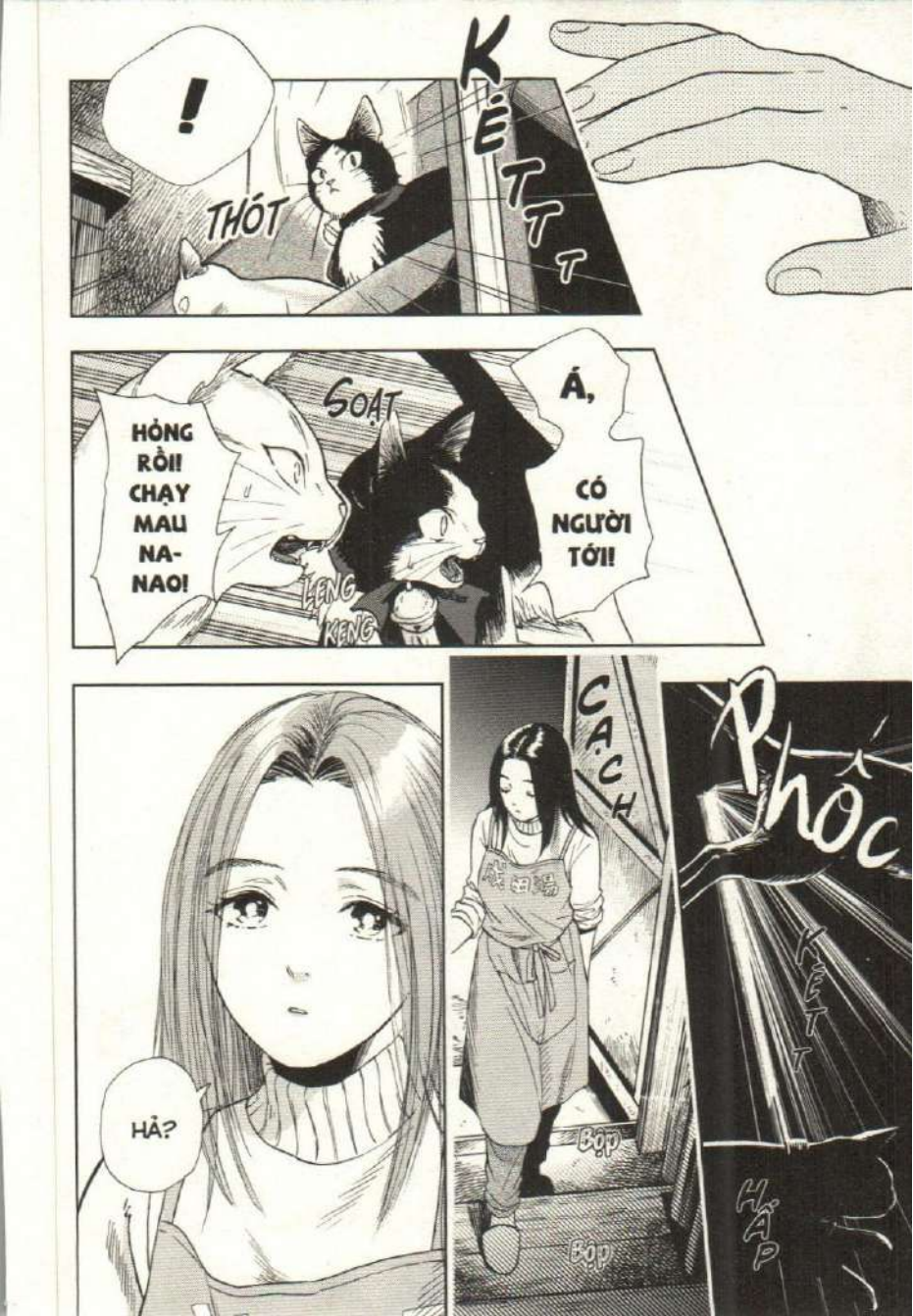
!
THÓT
KẾTTT
SOẠT
HỎNG RỒI! CHẠY MAU NA-NAO!
LẸNG KẸNG
Á, CÓ NGƯỜI TỚI!
CẠCH
Bọp
Bọp
Phốc
KẾTT
HẢ?

ÁÁ !?
BIẾN MAU !!
! CHẠT RẦM CHẠT RẦM CHẠT
CHOÁNG

CHỊ !!
CHỘP
SAO THẾ !?
GÌ VẬY!
TRỘM À!?
HAY BIẾN THÁI !?
HUỴCH HUỴCH
NGÓ
NGHIÊNG
K...
KI... KIA...
... M...
GRỪ
MÈO ...?
GƯỜM
KHÈ

Á Á
Á Á!
hắn
CHÚNG NÓ GẦM GỪ KÌA !!
BỘP
THỐT
ĐƯA CHỎI ĐÂY!
ĐỒ NGỐC CUỒNG MÈO !
PẠP
Ớ...
Ể?
Đ...
ĐUỔI RA NGOÀI ĐI, KIPPEI!
BỐI RỐI
BỐI RỐI
BỐI RỐI
TỘI NGHIỆP CHÚNG LẮM...
EM CHỊU,
CHỖ NÀY KHÔNG PHẢI LÒ SƯỞI CỦA TỤI BÂY!
CÚT MAU !

CẠCH
XÙY!
XÙY!
VỤT
Ơ,
CHỊ!
BIẾN ĐI!
VÈO
CẠCH
VỤT
CHỊ...
KHÔNG CẦN MẠNH TAY NHƯ THẾ ĐÂU.
ĐỪNG CÓ VÀO ĐÂY NỮA!
C...
CHỊ NÀY...
Ù Ù Ù
CẠCH CẠCH CẠCH CẠCH
KENG
TAN HOANG

VÙ VÙ VÙ VÙ
TỤI NÓ CHỈ LÀ MÈO CON THÔI MÀ ...
BỘP
LÀM GÌ PHẢI NHẢY DỰNG LÊN THẾ.
LẤY BẤY
LẤY BẤY
.....
... QUÁ!!
SỤT SỊT
L... LẠNH...
LẬP CẬP
MÉO—oo
XOẸT
XOẸT
XOẸT
Đừng "ngoéo" nhá Mạch!
MAY MÀ CHẠY KỊP, NHƯNG TÌNH HÌNH NÀY CÓ KHI CHẾT RÉT MẤT...
Phí quá, chỗ ngủ ấm như vậy...
ĐỊNH DẬP CHẾT BỌN MÌNH LUÔN À!
CÁI BÀ ĐÓ BỊ LÀM SAO THẾ?
CẠCH
CẠCH
TA HẬN NNN !!
CON NGƯỜI TÀN ĐỘC ...
VÙ VÙ VÙ
NARITA

CHỊ CHƯA TỪNG THẤY LŨ MÈO ĐÁNG YÊU.
CHƯA BAO GIỜ ...

EM HƠI BẤT NGỜ
KHI THẤY CHỊ SỢ MÈO ĐẾN MỨC ĐÓ ĐẤY~

MẤY NHÓC MÈO CON CÓ GÌ ĐÁNG SỢ CHỚ?
KỂ CẢ LÚC GẶM GỪ TRÔNG CHÚNG VẪN DỄ THƯƠNG MÀ!

CẠCH
VỚI CHỊ THÌ KHÔNG ...

SOẠT
Chương 2
BRỪM
CŨNG CHĂM CHỈ ĐI HỌC NỮA.
VÂNG, CŨNG TẠM TẠM Ạ.
CON VỪA CHUYỂN XONG HẾT ĐỒ,
...
Ổn cả chứ?
Mọi việc ở Tokyo sao rồi?
Còn Yoshino thế nào ?
SOẠT
SOẠT
Vậy à...
KHÔNG HỀ. CON ĐÂU CÓ Ý ĐẤY.
Vì việc đó nên con mới chuyển qua sống cùng chị mà.
Đã thuyết phục giúp mẹ chưa?
HẢ?
CHỊ Á?

Thử thuyết phục con bé dừng công việc ở nhà tắm,

rồi quay về Osaka xem ...

PÍP ...

Thôi, giúp mẹ khuyên nhủ chị nhé.

NHÌN TRỘM !?
A ha ha ha ha
MUỐN NHÌN TRỘM PHÒNG TẮM NỮ HỬ?
ỐI CHÀ... BÉ KIPPEI "DÊ XỒM"!
Bé Kippei xấu hổ kìa!
Khúc khích
CHÁU THÊM VÀO! BÁC TRẺ LẠI 3 CHỤC TUỔI HẮNG NÓI NHÉ!
GÌ THẾ KIPPEI ?
CHỊ KHÔNG CHO EM ĐỨNG QUẨY ĐẦU.
Ơ?
HẸN CHÁU Ở BUỔI HỌP DÂN PHỐ, YO-SHI-NO.
CẠCH
DẠ VÂNG, GẶP BÁC Ở NHÀ VĂN HÓA SAU Ạ.
BÉ KIPPEI RẢNH THÌ ĐI CHUNG NHA.
Cháu không rảnh!
LAO XAO
ỪM.
XÌ XÀO
ME VẪN LO HẢ?
ỪM.
ỒN Ã
VẬY Ã...
CHIẾP CHIẾP
PHẠCH PHẠCH
LÚC NÀY ...
LÀ ME GỌI ĐÚNG KHÔNG ?

SẼ QUÁN TRIỆT VIỆC CHO MÈO HOANG ĂN.
NGOẠI TRỪ NGƯỜI ĐƯỢC ỦY THÁC, TỰ Ý CHO ĂN LÀ VI PHẠM LUẬT.

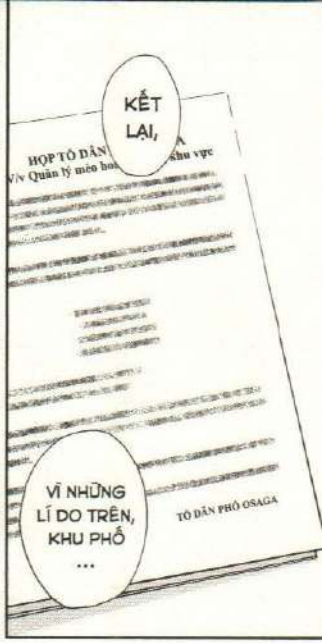
KẾT LẠI,
HỌP TỔ DÂN
V/v Quản lý mèo hoang khu vực
VÌ NHỮNG LÍ DO TRÊN, KHU PHỐ ...
TỔ DÂN PHỐ OSAGA

Cái thằng kì cục ...
EM THÍCH MẤY KIỂU TỤ TẬP NÀY LẮM.
THÚ VỊ MÀ CHỊ.
RỐT CUỘC EM VẪN ĐẾN NHỈ ...
... chịu sự quản lí của khu phố mà.
Nói là vậy, nhưng trong khu vực vẫn còn mèo hoang ...

MỖI HỘ DÂN LUÂN PHIÊN PHỤ TRÁCH VIỆC CHO MÈO HOANG ĂN TRONG 3 THÁNG.

TRƯỚC NAY ĐỀU TRÔNG CẬY VÀO NHÀ YOKOTA,
HÀO HỨC
NHƯNG KỂ TỪ GIỜ, TÔI NGHĨ CHÚNG TA NÊN ĐẶT RA QUY ĐỊNH ...
CẦM HAY KHÔNG THÌ MÌNH CŨNG CHẲNG DƯ HƠI LÀM MẤY VIỆC ĐÓ ...
HÀO HỨC

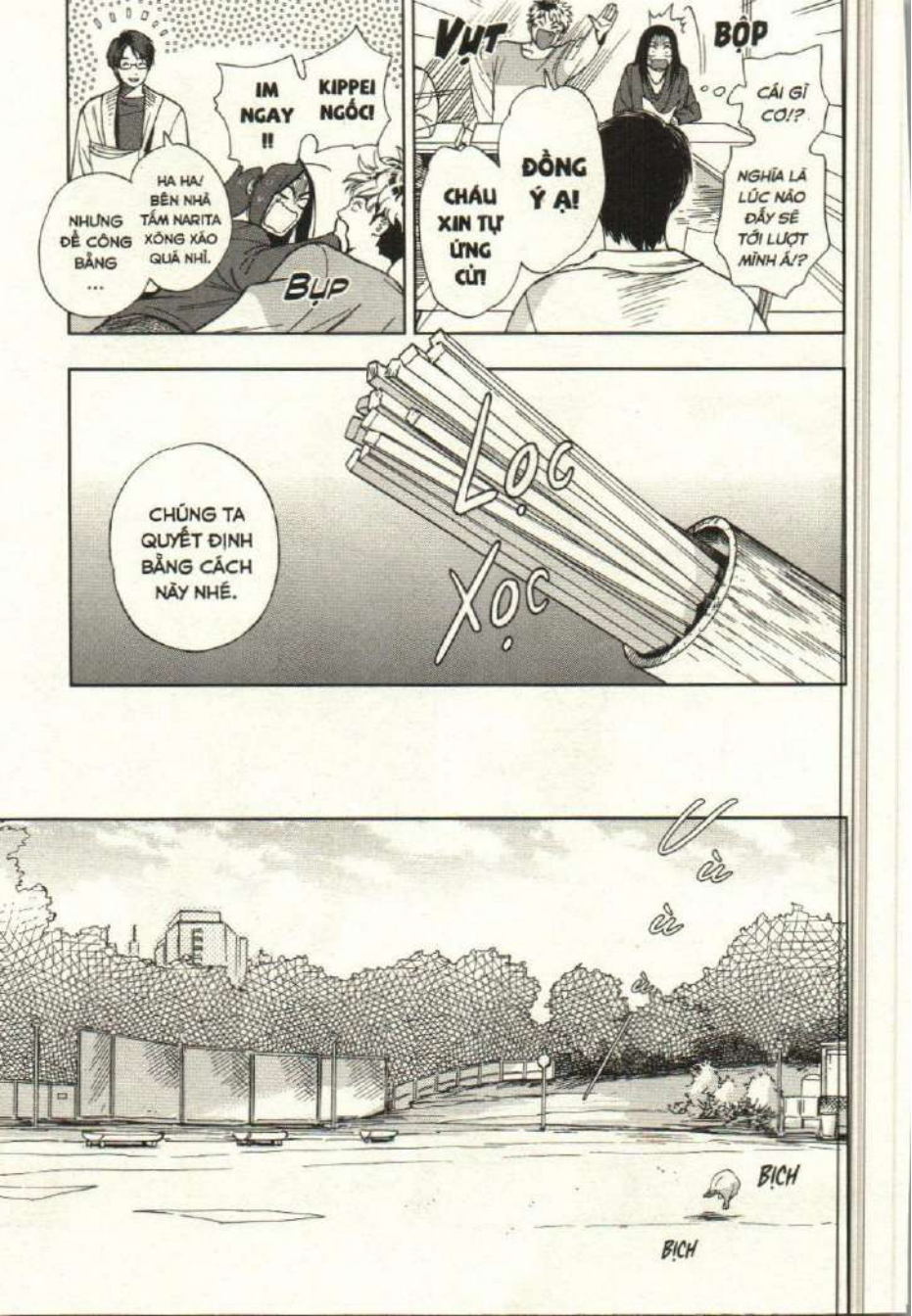
IM NGAY !!
KIPPEI NGỐC!
HA HA! BÊN NHÀ TẮM NARITA XÔNG XÁO QUÁ NHỈ.
NHƯNG ĐỂ CÔNG BẰNG ...
BỤP
VỤT
CHÁU XIN TỰ ỨNG CỬ!
ĐỒNG Ý Ạ!
BỘP
CÁI GÌ CƠ!?
NGHĨA LÀ LÚC NÃO ĐẤY SẼ TỚI LƯỢT MÌNH Á!?
CHÚNG TA QUYẾT ĐỊNH BẰNG CÁCH NÀY NHÉ.
Lọc Xọc
Vù ù ù
BỊCH
BỊCH

NGOẸ NGUẨY
NHÌN XEM ...
NGOẸ NGUẨY
CỨ ĐỢI ĐI!
HÔM QUA MÁI TÌM CHỖ NGỦ NÊN ĐÃ CHẲNG CÓ GÌ VÀO BỤNG.
LẸNG KẸNG
TỚ NÓI RỒI MÀ.
MÙA ĐÔNG LẮM GÌ CÓ MA NÀO NGỒI ĂN NGOÀI TRỜI...
SÁNG NAY THÌ NAI LƯNG TÌM ĐỒ ĂN...
NHÌN KÌA!
NA-NAO!
MUA HA HA HA
THẾ MÀ LẠI GẶP PHẢI MỤ PHÙ THỦY ĐÓ!
CHƯA ĐƯỢC HƯỞNG XÍU HƠI ẤM NÀO LUÔN!
CHÚNG TA ĐÃ BỊ TỐNG THẲNG RA NGOÀI TRỜI LẠNH CÓNG!
CŨNG ĐẦU PHẢI CHUYỆN GÌ HIỂM GẶP.
Hầy
Ha ha ha
TÍU TÍT
Lạnh ghê nhỉ

XUẤT HIỆN RỒI! 1 ĐÔI NAM NỮ.
PHƯƠNG ÁN VỪA AN TOÀN LẠI VỪA CÓ KHẢ NĂNG THÀNH CÔNG CAO!
Rầm rập
Rầm rập
HỌ CẦM THỨ GÌ ĐÓ TRONG TAY KÌA MACHI!
Rầm rập
Rầm rập
OA.
Ơ?
MEO.
NHÌN NÃY ANH,
LÀ MÈO HOANG ĐÓ.
Dụi
Cho chúng em
ăn với
Cái kia kìa.
Yêu quá~
Chúng như muốn nói: "Meo, tụi em vẫn là mèo con đó ♡".
HAY "EM MUỐN ĐƯỢC VUỐT VE".
THỬ CHO CHÚNG ÍT BÁNH BAO XEM SAO.
AI NÓI THẾ ĐÂU...
Chính nó ~!
NÀY 2 ANH CHỊ KIA!

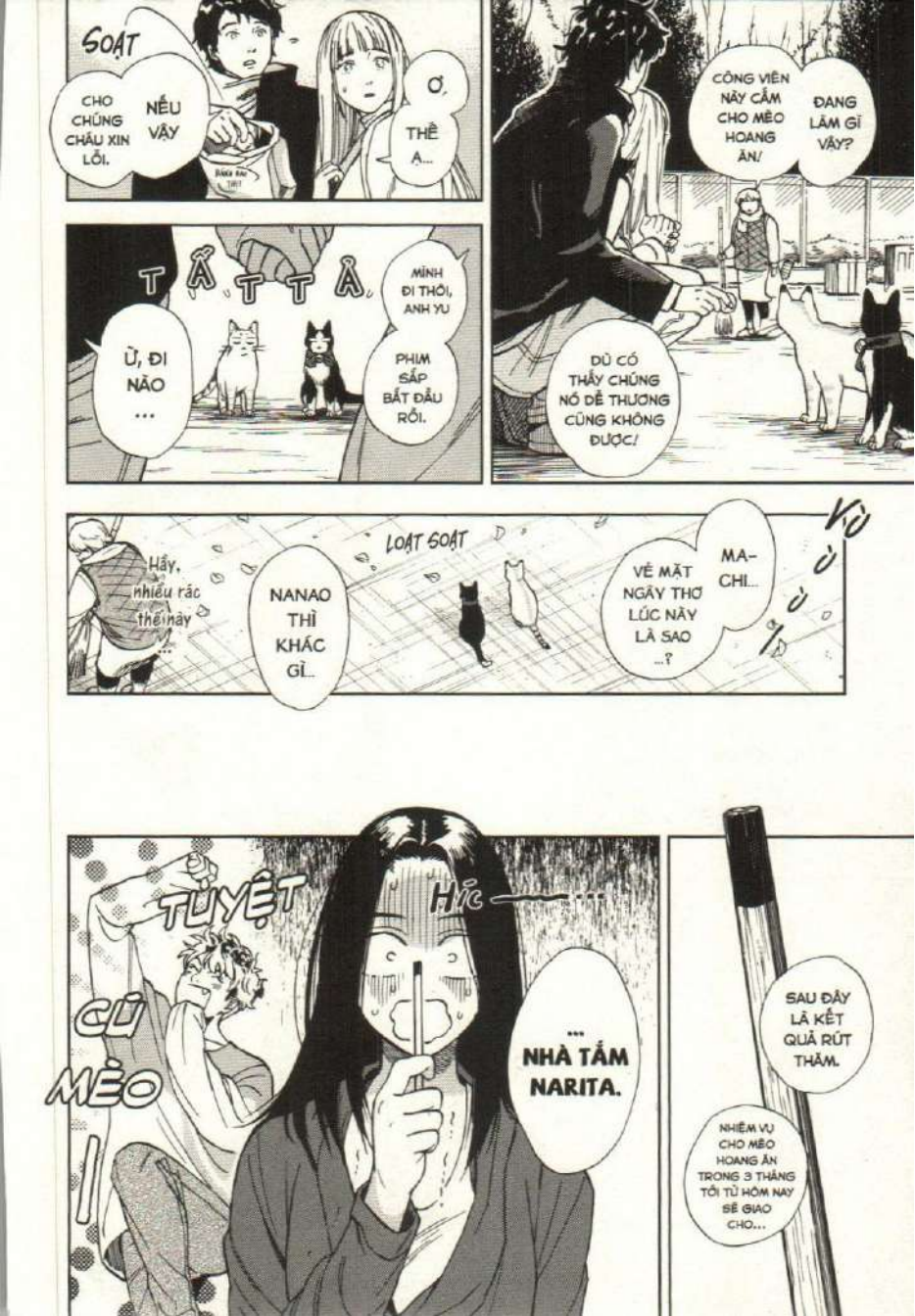
ĐANG LÀM GÌ VẬY?
CÔNG VIÊN NÀY CẤM CHO MÈO HOANG ĂN!
DÙ CÓ THẤY CHÚNG NÓ DỄ THƯƠNG CŨNG KHÔNG ĐƯỢC!
Ơ, THẾ À...
NẾU VẬY
CHO CHÚNG CHÁU XIN LỖI.
SOẠT
MÌNH ĐI THÔI, ANH YU
PHIM SẮP BẮT ĐẦU RỒI.
Ừ, ĐI NÀO ...
TẤT TẢ
VÙ Ù Ù
MA-CHI...
VẺ MẶT NGÂY THƠ LÚC NÀY LÀ SAO ...?
LOẠT SOẠT
NANAO THÌ KHÁC GÌ...
Hầy, nhiều rác thế này ...
SAU ĐÂY LÀ KẾT QUẢ RÚT THĂM.
NHIỆM VỤ CHO MÈO HOANG ĂN TRONG 3 THÁNG TỚI TỪ HÔM NAY SẼ GIAO CHO...
HÍC ——...
... NHÀ TẮM NARITA.
TUYỆT CÚ MÈO

KIPPEI!
ĐỪNG LO, CỨ ĐỂ EM PHỤ TRÁCH!
ĐÂU CÒN CÁCH NÀO KHÁC? ĐÂY LÀ CÔNG VIỆC CHUNG MÀ.
Đ... ĐỢI CHÚT Ạ... CHÁU KHÔNG THÍCH MÈO NÊN VIỆC NÀY CÓ HƠI...
Ơ...
ĐÂY LÀ SỐ ĐỒ ĂN CHO MÈO MÀ NHÀ YOKOTA ĐÃ BÀN GIAO.
THIẾU THÌ CHÁU CỨ MUA THÊM, NHƯNG NHỚ GIỮ HÓA ĐƠN NHÉ.
ĐỪNG NÓI LÀ 3 THÁNG, 6 THÁNG HAY 1 NĂM CHÁU CŨNG CHỊU!
HA HA HA HA
MAY MÀ BÉ KIPPEI THÍCH MÈO HA.
TƯNG TƯNG
HỚN HỞ
MẤY ĐỨA HÔM QUA BỊ ĐUỔI LIỆU CÓ TỚI KHÔNG TA~
RÌ RÀO
KHÔNG XONG RỒI...
NGAY CÁ 1 CON GIÁN CŨNG CHẲNG THẤY.
RÌ RÀO
.....
Giải tán!
Lạnh nhỉ?
A ha ha...

HỚ?
XÀO XÁC
HÌNH NHƯ CÓ AI ĐẾN.
MẤT TỔ HỢP LÊN RỒI ...
MACHI~
NÀYYY~ NANAO~
Aa ...
NÈ MACHI.
CHO TỚ CẮN TAI CẬU ĐI.
KHÔNG THÌ LIỀM 1 CÁI THÔI CŨNG ĐƯỢC.
TRÁNH RA, ĐỒ NGỐC NÀY.
TRỜI TỐI QUA THỬ "BÀN ĂN" CHỖ YOKOTA XEM. CÔ CHỊU CHÚT ĐI.
Meo
NA-NAO~
MA-CHI~ ĐANG Ở ĐÂU ĐÓ~?
Meo
Meo
Ở ĐÂY, ANH BINRO.
A. MACHI.
CẢ NANAO NỮA.
HẢ! THẬT Ạ!?
TĂNG HAY GIẢM THÌ CHƯA BIẾT.
NHƯNG GIỜ CÔ 1 "BÀN ĂN" ĐANG MỞ.
TUNG
THẾ NGHĨA LÀ SỐ "BÀN ĂN" TĂNG LÊN RỒI Ạ?
ĐI NÀO. TÔI SẼ DẪN ĐƯỜNG.
CÓ TIN TỪ MẠNG LƯỚI.
ĐÃ TÌM THẤY "BÀN ĂN" MỚI.

NÓ Ở...
"BÀN ĂN" MỚI Ở ĐÂU VẬY, ANH BIN-RO !?
BỐP
ĐI THÔI!
Ri ri ri
VÙ
CHẲNG PHẢI CẬU ĐANG ĐÓI SAO?
SAO THẾ NANAO?
VỤT
EM SẼ Ở ĐÂY ĐỢI TỚI RỒI QUA NHÀ YOKOTA!
RIÊNG CHỖ ĐÓ EM NHẤT QUYẾT KHÔNG ĐI!
TỚ
KHÔNG ĐI.
HÔM TRƯỚC TỤI EM CÓ GẶP CHÚT RẮC RỐI Ở NHÀ TẮM ĐÓ...
SAO TỰ NHIÊN THẰNG BÉ LẠI ...
...?

VÙNG VẪNG
MẶC KỆ!
CẬU MUỐN LÀM GÌ THÌ LÀM!
VÙNG VẪNG
MÌNH ĐI THÔI ANH BINRO.
À Ừ ...
Ôn không đấy?
CẤM CHỌI QUẤT MÌNH HẢ MACHI !!
CẬU CAM TÂM ĐỂ CÁI "NGƯỜI" ĐÓ
TỚ CẦN QUAN SÁT TÌNH HÌNH "BẢN ĂN" MỚI.
VÀ XÁC NHẬN RẰNG THÔNG TIN NÀY ĐÃ ĐẾN TAI TẤT CẢ MỌI NGƯỜI.
Ha Ha
CHẲNG LẼ CON NGƯỜI VỚI CÂY CHỔI CÒN ĐÁNG SỢ HƠN CƠN ĐÓI!?
NANAO NHÁT GAN QUÁ NHỈ.
CÓ GÌ NGON TỚ SẼ MANG VỀ CHO.
KHÔNG THÈM !
MACHI NGỐC! MACHI DẠI!
CỨ ĐỂ BỌN HỌ HÀNH HẠ TỚI CHẾT ĐI!
NANAO SỢ BỊ CON NGƯỜI ...
LÀM TỔN THƯƠNG.
?
TÔI VỪA NÓI VẬY MÀ ?

TỪ HÔM NAY ANH SẼ CHO MẤY ĐỨA ĂN,
VẬY NÊN PHẢI NHỚ KĨ ANH KIPPEI NHÉ!
ĐÔNG THẾ NÀY ...
LÚC NHA LÚC NHÚC TOÀN MÈO ...
MEO
ĐỒ ĂN CHO MÈO
Á Á Á ... TRỜI ...
PHÍ
PHÍ
PHÍ
EM... ĐANG LÀM GÌ ĐẤY?
ĐẶT TÊN CHO CHÚNG.
DƯỚI MŨI CÓ VỆT BỚT, LẤY TÊN CHOBI ĐI!
NHÓC NÀY THÌ ... XEM NÀO,
HỪM~ ANH SẼ GỌI NHÓC LÀ MOJI-KO,
ĐÂY LÀ RAIZO.
Meo
NHƯ VẬY TA SẼ THÂN THIẾT VỚI TỤI NÓ HƠN. CHỊ THẤY CÓ ĐÚNG KHÔNG ?
HẢ !?
ĐỂ LÀM CÁI QUÁI GÌ?
GORO TAMARU NHỈ? ♡
Mèo
THAY VÌ COI CHÚNG NHƯ 1 LŨ "MÈO HOANG",
THÌ TA DÀNH TÌNH YÊU THƯƠNG CHO TỪNG ĐỨA...

CHỊ CŨNG THỬ ĐI!
CÓ THỂ CHÚNG ĐÃ CÓ TÊN KHÁC.
NHƯNG KHI TỚI ĐÂY, TA SẼ GỌI MẤY NHÓC BẰNG CÁI TÊN MÌNH ĐẶT.
...
NHIỀU THẾ NÀY,
NHỚ SAO NỔI HẢ TRỜI.
NGOẮT
NHƯNG VIỆC ĐẶT TÊN CŨNG VUI MÀ~
CHIẾP CHIẾP
CÓ VẺ,
ĐÂY ĐÚNG LÀ "BÀN ĂN" MỚI THẬT.
KHÔNG BIẾT NGÀY MAI HỌ CÒN TIẾP TỤC KHÔNG.
VỚ VẨN ĐƯỢC 1 HÔM RỒI ĐỔI Ý CŨNG NÊN...
Đừng nói vậy, dù gì chúng ta cũng chăm sóc tụi nó trong 3 tháng lận đó.
Chị chẳng muốn thân thiết gì với lũ mèo đâu.

MỌI NGƯỜI CÓ THỂ AN TÂM VƯỢT QUA MÙA ĐÔNG RỒI!
VẬY ĐÚNG LÀ "BÁN ĂN" THẬT!
ĐỒ ĂN CHO MÈO
TRỘN CÙNG THỊT GÀ...GIỜI LÒN
GIỐNG HỆT CHỖ YOKOTA.
KHÔNG ĐÂU. NHÌN CÁI BỊCH ĐÓ MÀ XEM...
...
MĂM
MĂM
MĂM
HẢ
CHÚNG TA CŨNG MAU RA ĂN THÔI.
CỨ NGỒI THẪN THỜ Ở ĐÂY KHÉO HẾT SẠCH ĐỒ MACHI À.
Hay Yokota và anh chàng này đang hợp tác làm gì đó?
Tình cờ ư?
Tại sao lại có loại đồ ăn giống chỗ Yokota nhỉ?
Mình không nghĩ vậy.

Ôi, muộn mất rồi ...
Ơ?
Ừm ...
Chị cứ để nguyên đó, tí về em dọn nhé.
Em ra ngoài 1 chút.
Ừ,
Hôm qua đã vào đây ...
Con mèo đó
Măm
Măm
Măm
Meo

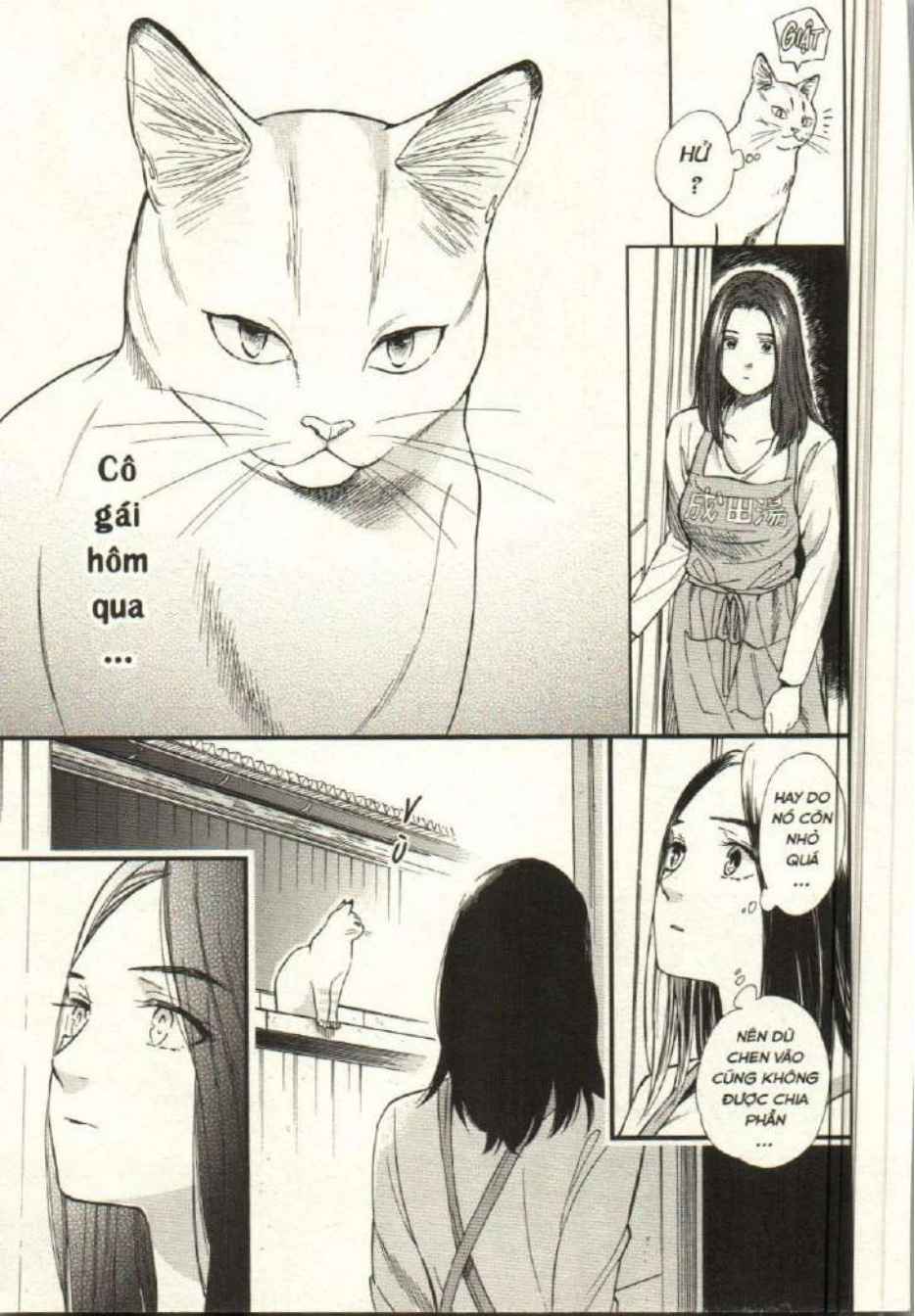
GIẬT
HỬ ?
Cô gái hôm qua ...
Ủ
HAY DO NÓ CÒN NHỎ QUÁ ...
NÊN DÙ CHEN VÀO CŨNG KHÔNG ĐƯỢC CHIA PHẦN ...

CẠCH
...
KẸT
SOẠT
KỆ ĐI, CHẲNG LIÊN QUAN GÌ TỚI MÌNH.
Có vẻ mạng lưới liên lạc vẫn hoạt động trơn tru.
Mình có nên nói chuyện với anh Ban không ?
Nhưng cuộc họp định kì mới kết thúc...
Meo
Meo
Thôi trước tiên cứ tìm ông đã ...

KẸTT KẸT
CẠCH
A, cháu chào bà ạ!
SOẠT
EM ĐI NHÉ !!
BỊCH BỊCH BỊCH
CÚT MAU !
XÙY!
CHỖ NÀY KHÔNG PHẢI LÀ SUỐI CỦA TỤI BÂY!
THIỆT TÌNH ...!
PHẮT
SIẾT

KHỤNG
RẦM
CHẲNG QUA ĐÂY LÀ QUY ĐỊNH THÔI NHÉ!
SỘT SOẠT
...
MEO!
X... XÊ RA ĐI.
Á...!
Mao
TỤI MÀY VỪA MỚI ĂN RỒI MÀ.
BỊCH
TẠI TAO PHẢI PHỤ TRÁCH VIỆC NÀY THÔI!!
BỊCH
ĐÂU CÒN CÁCH NÀO KHÁC!!
BỊCH
PH... PHẦN CỦA MÀY ĐÓ...
RUN RUN ...
Đ...

.....
PHẢI KHÔNG ?
MÀY CŨNG ĐÓI RỒI ...
CHẦM CHẦM
KHÔNG SAO ĐÂU ...
BỘP
CHUYỆN HÔM QUA ...
TAO XIN LỖI ...

TAO ĐỂ ĐÂY ...
CỨ ĂN ĐI ...
NHÉ.
Như vậy ...
TA SẼ THÂN THIẾT VỚI TỤI NÓ HƠN...

CHỊ THẤY CÓ ĐÚNG KHÔNG ?
"BLUE".

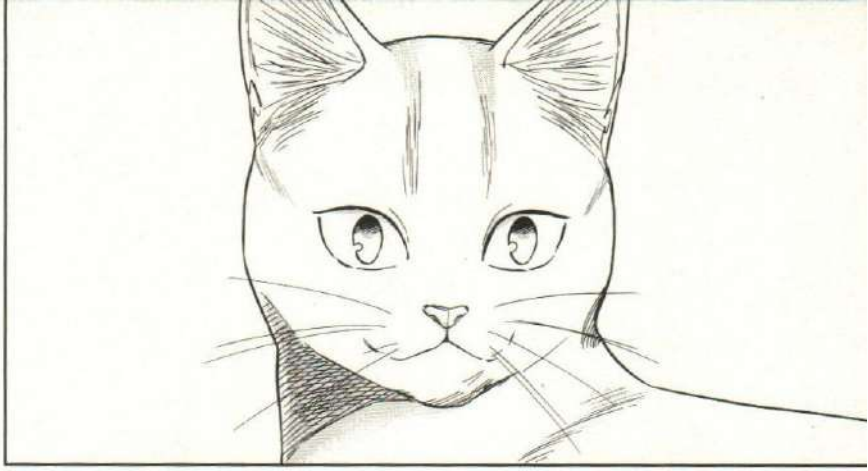

"Bờ-lu"
?

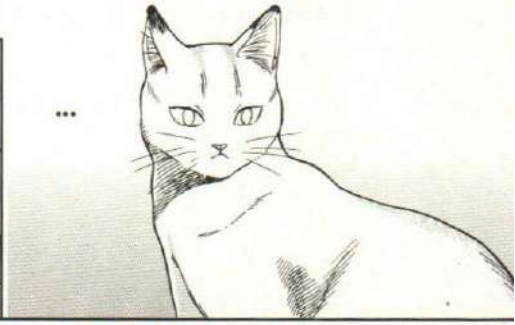
...

NHA?
CHÓNG LỚN ĐỂ HÒA NHẬP CÙNG CẢ BẦY...

À,
TÊN TAO MỚI ĐẶT CHO MÀY ẤY MÀ.
TAI MÀY CÓ ĐÔI MẮT XANH RẤT ĐẸP...

BLUE.
NẾU KHÔNG MÀY SẼ CHẲNG CÓ GÌ ĂN ĐÂU,
...

THÓT
MEO!
Á...
OÁI!
ĐỪNG TỚI GẦN TAO!
ĂN XONG RỒI THÌ LÀM ƠN RA CHỖ KHÁC ĐI...!
Hừm
Xùy
Xùy
PHỊCH
Rón rén
Me~~oo
Dụi
Dụi
Á Á Á Á Á Á Á Á
MÁ ÔIII!

HA HA HA HA!
RÀI M!!
Á Á Á !!!
RÀO RẠO
MÀM MÀM
RÀO RẠO
MACHI! CẬU LÀM GÌ ĐÓ?
KHÔNG CÓ GÌ
THẤY THÚ VỊ NÊN TÔI CHỌC CHÚT THÔI.
Ô.
KHÔNG NGỜ MACHI CŨNG CÓ LÚC CƯỜI NHƯ THẾ.
KÉ——T
Ơ KÌA!? SAO THẾ KIA...
NÓ ĐÂU CÓ BỊ BẮT NẠT!
CŨNG CHẲNG SỢ MÌNH CHÚT NÀO...
Đúng là không thể hiểu nổi lũ mèo
...

XÀO XẠC
RÌ RÀO
XÀO XẠC
RÌ RÀO
SOẠT
GIỜ ĐÁNG LẼ PHẢI QUAY LẠI RỒI CHỨ...
MACHI VỀ MUỘN GHÊ...
...
LẤP LÓ
Tối nay có món ngon đây ~!
Há Há
Há Há
Cứu tớ với Nanao ~!
Hu hu ~
Bếp Ô Hô Hô Hô Hô Bếp
LŨ MÈO HOANG NÀY
Bếp
MÈO !
ÁÁÁ ÁÁÁ
Bây giờ Machi đang bị cái bà đó ...
Quả nhiên ... chuyện "bàn ăn" mới chính là cái bẫy.
Lao xao
Lao xao
ỌC ỌC
...
LẤY BẨY
LẤY BẨY
LẤY BẨY
THẬT ĐẤY! TÔI ĐÃ CẢN CẬU ẤY LẠI RỒI MÀ!
DỪNGGG. TÔI KHÔNG BIẾT GÌ ĐÂU!

NGÓ
NGHIÊNG
SỤỘT
MÌNH CHỈ XEM MACHI Ở TRONG ĐÓ HAY KHÔNG THÔI..
THẤP THỎ
ĐÚNG THẬT!
CÓ "BÀN ĂN" MỚI KÌA!
LÁCH CÁCH
KẸT RỒI...
A...
Ơ KÌA?
KHÔNG CHUI RA ĐƯỢC!
KHỤNG!
HƠ...?
HÂY AAA
MEO-OOO!
M...
MEO.

MEO.
BỊCH
Á!
BỊCH
LA LÁ LA~
BỊCH
BỊCH
HA HA!
CẠCH
MEOO!
CẠCH
MEO!
BỘ BỊ KẸT HẢ?
NHÓC LÃM GÌ Ở ĐÓ VẬY?
CẠCH
SOẠT
ĐỂ ANH GIÚP NHÉ ...

Ê, NÀY.
BỊCH
BỊCH
KHÔNG PHẢI NHỐC TỚI ĐÂY ĂN À?
HỘC
LOẠNG CHOẠNG
A, THOÁT RỒI.
LENG KENG
BỊCH BỊCH
CỨ VẬY MÀ ĐI HẢ?
HUỲCH
PHÙ!
HÚ HỒN!
A.
BẠCH BẠCH BẠCH BẠCH BẠCH BẠCH BẠCH
QUAY LẠI RỒI.
.....
TRỄ QUÁ.
Quả
HỬ?
HỘC HỘC HỘC
ĐÂU ...
SAO VỀ MUỘN THẾ?
LẠI LA CÀ Ở ĐÂU À?

Phắt
MACHI MỚI VỀ MUỘN THÌ CÓ!
NHÔM
ƯM ƯM ?
NA-NAO ...
TRÔNG CẬU...
NHOÀM
THIẾU GÌ?
CỨ THIẾU THIẾU CHỖ NÀO ẤY.
DƯỚI CỐ
KÌA...
GIẬT !!!
BẮN
ÁÁÁ !? !?
BỘP
MẤT ...!!
MẤT TIÊU RỒI !!!
MÈO

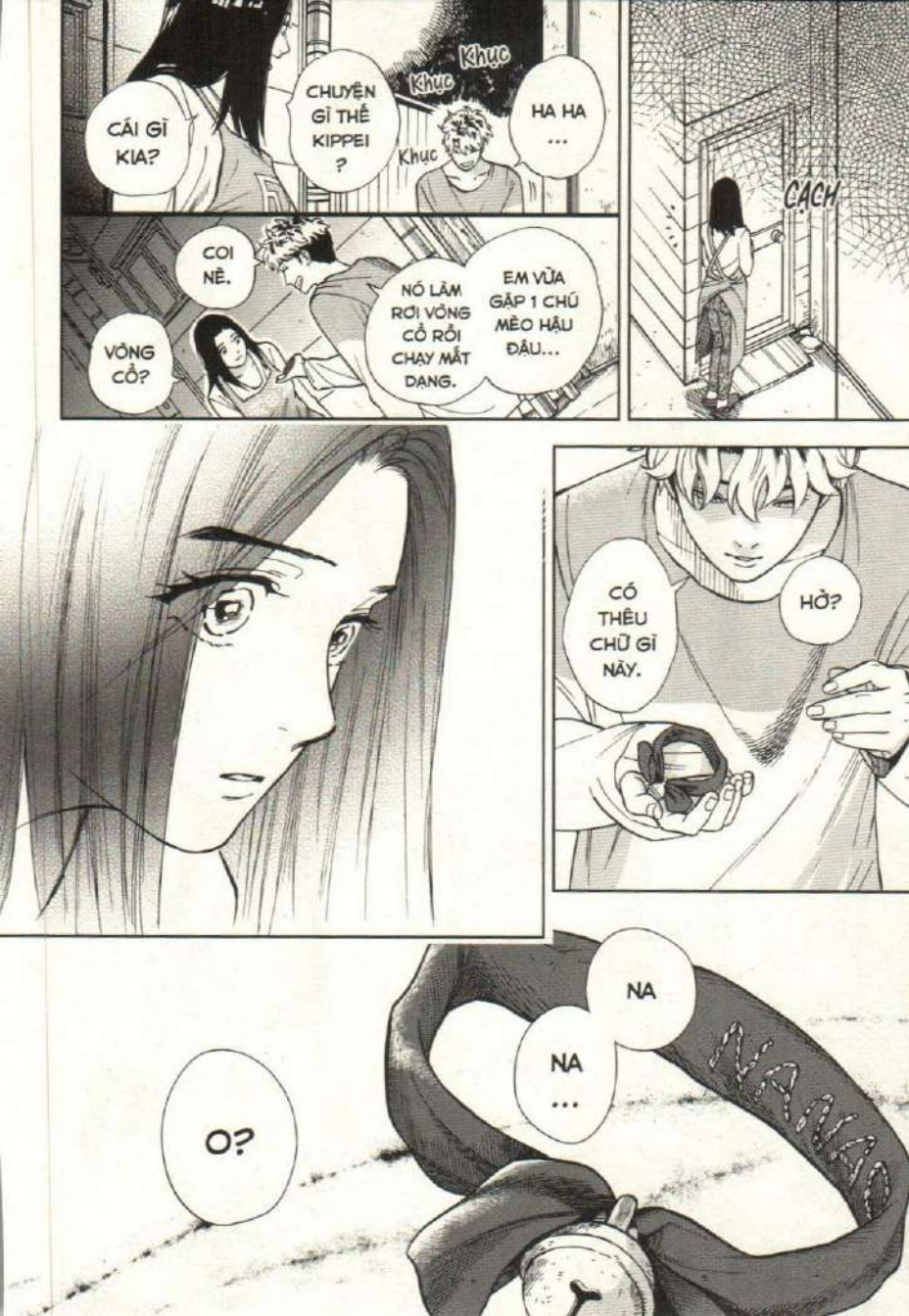
CÁI GÌ KIA?
CHUYỆN GÌ THẾ KIPPEI ?
Khục
Khục
Khục
HA HA ...
CẠCH
VÒNG CỔ?
COI NÈ.
NÓ LÃM RƠI VÒNG CỔ RỒI CHẠY MẤT DẠNG.
EM VỪA GẶP 1 CHÚ MÈO HẬU ĐẬU...
HỞ?
CÓ THÊU CHỮ GÌ NÀY.
O?
NA
NA
...

UI
DA.
ĐÂM
VÀO
TAY
MẤT
RỒI.
Chương 3

THÊU CÁI GÌ À?
ANH LÀM GÌ THẾ?
ANH TÍNH LÀM CÁI VÒNG CỔ.
Ừ,
GIỜ ĐANG THÊU TÊN CỦA BÉ MÈO NÈ.
CÁI NÀY ... KHÓ THẬT ĐẤY!
CÓ SAO KHÔNG?
Á ĐAU! LẠI NỮA!

EM GIÚP ANH NHÉ ?
TẠI ANH CHƯA QUEN TAY THÔI.
KHÔNG SAO, ANH LO ĐƯỢC.
TỰ TAY LÀM MÓN QUÀ NÀY CHO NÓ.
ANH MUỐN
ĐƯỢC, CỨ ĐỂ EM.
Loạt
DẠY ANH ĐI, YOSHINO.
Soạt

Con mèo của anh ấy ...
tên là gì nhỉ ?
Vù ù ù ù
SIẾT...

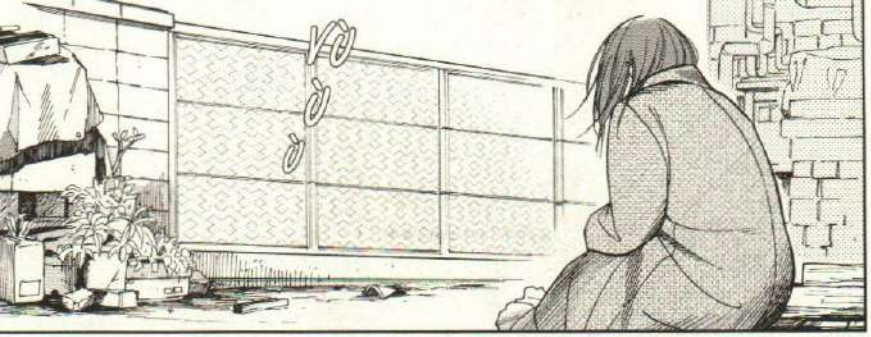
VÙ
Ù
Ù

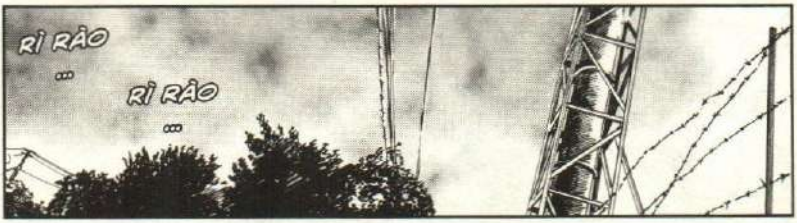
RÌ RÀO
...
RÌ RÀO
...

* Nữ
** Nam
KIP-PEI?
SAO CHÁU LẠI NGỒI ĐÂY THẾ NÀY?

XOẠCH
Ô?

TIẾC GHÊ, HỤT MẤT CẢNH XUÂN PHƠI PHỚI RỒI!
YOSHINO KHÔNG CHO THẰNG BÉ NGỒI ĐÓ.
HỐ HỐ HỐ
CÁI BÁC NÀY...
LẮM THÊM ĐÓ BÁC ƠI,
460 YÊN Ạ.
vừa viết báo cáo vừa ạ.
THẾ SAO KHÔNG LÊN QUẦY MÀ NGỒI?
YO-SHINO ĐÂU?
HÔM NAY NGHỈ Ã?
CHỊ CHÁU ...
VẪN ĐỢI NGOÀI CỬA SUỐT TỪ TỐI QUA ...
CÁU
KHÔNG,
LÀM GÌ CÓ THẰNG NÀO Ạ...
LẮC
LẮC
LẮC
LÀ THẰNG NÀO?
CON BÉ ĐỢI AI MÀ PHẢI RA ĐÓ GIỮA TRỜI LẠNH THẾ?
Ở NGOÀI Á?
CÁI GÌ? ĐÀN ÔNG HẢ!?

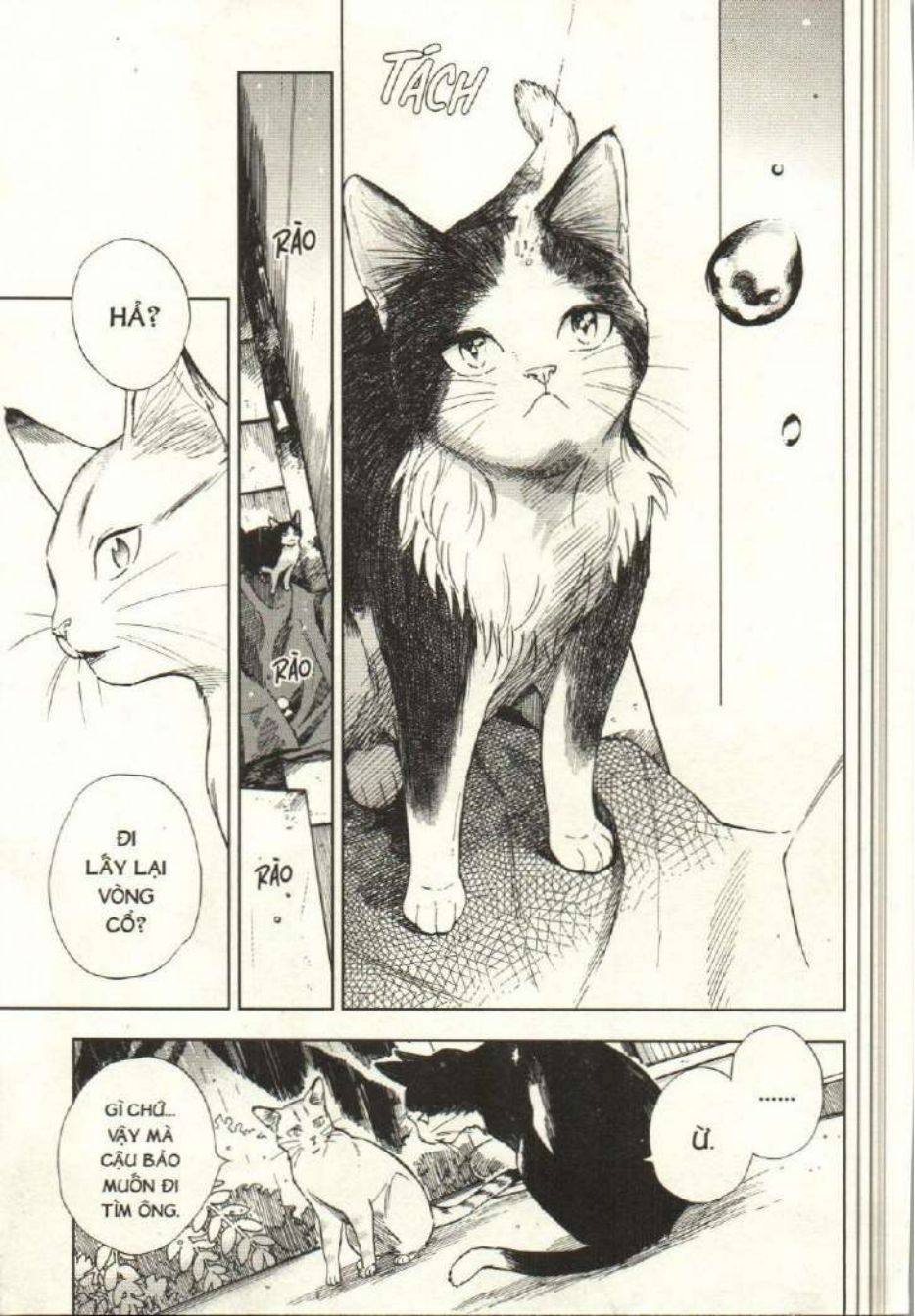
TÁCH
RÀO
RÀO
RÀO
HẢ?
ĐI LẤY LẠI VÒNG CỔ?
.....
Ừ.
GÌ CHỨ... VẬY MÀ CẬU BÁO MUỐN ĐI TÌM ÔNG.

XIN LỖI NHÉ.
CẬU CỨ ĐI TRƯỚC ĐI...
RÀO
RÀO
RÀO
RÀO
NHƯ NÀY CHẲNG PHẢI TỐT HƠN SAO, NANAO ?
NÓ TỰ ROI MẤT MẢ...
TÍ TÁCH
TÍ TÁCH
TÍ TÁCH
TÍ TÁCH
THÌ CHẲNG PHẢI
CHÚNG TA ĐÃ LÀ MÈO HOANG RỒI SAO?
KHÔNG CÓ NÓ, AI DÁM LÔI CẬU RA LÀM TRÒ CƯỜI NỮA...
DÙ CÔ TRÂN TRỌNG CÁI VÒNG THẾ NÀO...
MÀ ...

TỚ HIỂU CHỨ.
CHÍNH TỚ CŨNG BIẾT NHỮNG ĐIỀU MÌNH NÓI THẬT KÌ CỤC!
NHƯNG ...
NHƯNG MÀ...
TỚ...
VẪN KHÔNG MUỐN ...
VÌ NÓ LÀ VÒNG CỔ CỦA TỚ ...
TÍ TÁCH
... LÀ THỨ THUỘC VỀ RIÊNG TỚ...
MA-CHI.
VẬY HÔM NAY NGƯỜI NÀO LÀM VIỆC NGƯỜI NẤY!
NHƯNG TỚ SẼ ĐI CÙNG CẬU ĐẾN ĐÓ.
BỘP
MA-CHI...
THÔI VẬY...
Phư Phư
KHÔNG CÓ CÁI VÒNG, MẶT CẬU DÀI THƯỢT CẢ THƯỚC.

A.
LÁT CẬU QUA SAU NHÉ...
TỚ NGHĨ ÔNG VẪN Ở CHỖ CÔNG VIÊN MỌI KHI THÔI.
HỚN HỞ QUÁ HA.
TUNG TẰNG
CẢM ƠN MACHI!
HÔM NAY ĐẾN LƯỢT TỚ ĐEM QUÀ VỀ CHO CẬU.
RÀO!
TÍ TÁCH
TÍ TÁCH

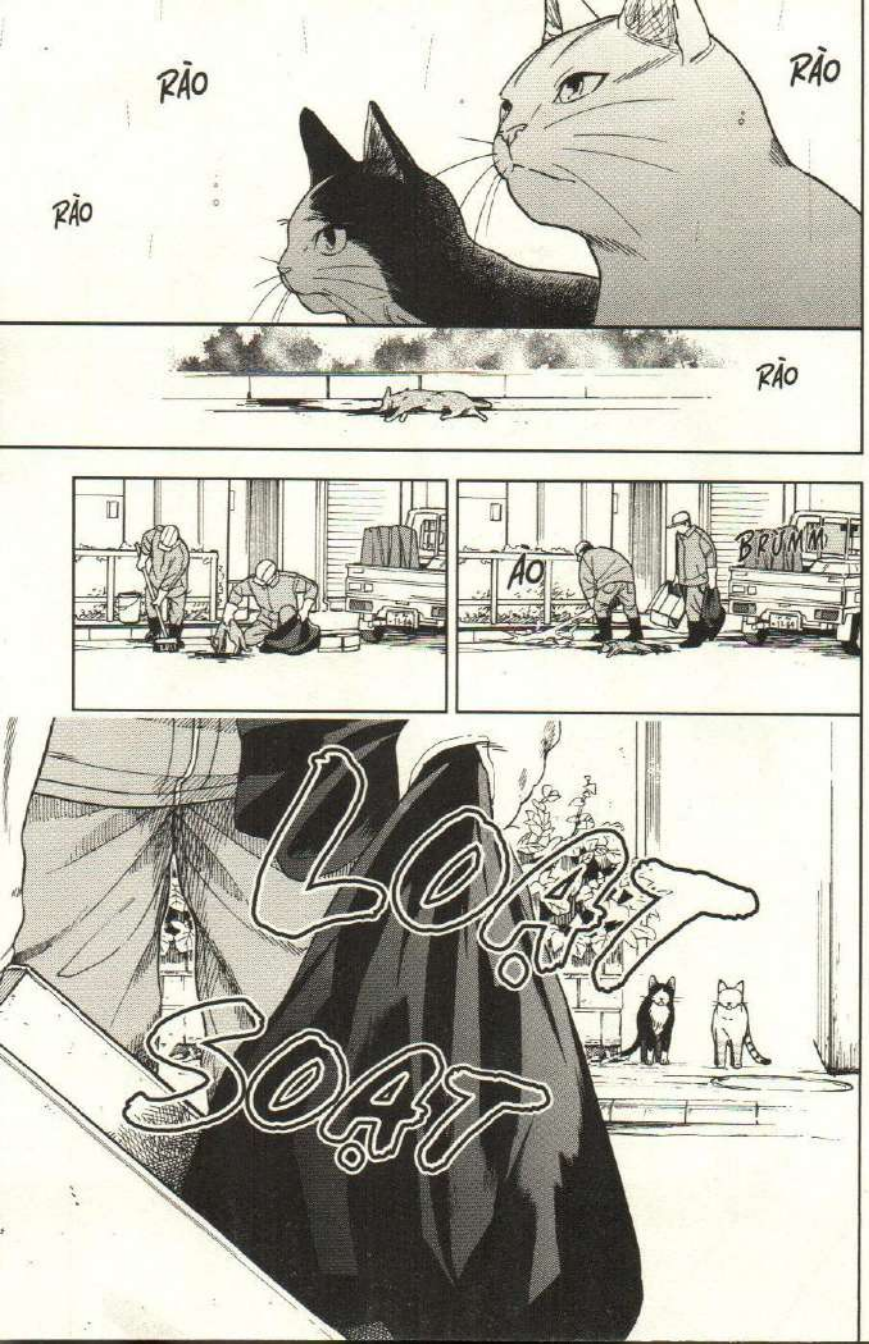
RÃO
RÃO
RÃO
RÃO
ÃO
BRUMM
LOAT
SOAT

BRÙM BỊCH
RÀO...
PHẢI THÔNG BÁO VỚI MỌI NGƯỜI TRONG CUỘC HỌP ĐỊNH KÌ SẮP TỚI.
ỪM.
THẾ LÀ KOME 'RA ĐI MÃI MÃI' RỒI.
CẠCH CẠCH
KÍT KÍT
ỪM.
VẬY TỚ ĐI ĐÂY NÀY.
TỚ BIẾT RỒI!
NẾU KHÔNG THẤY CŨNG ĐỪNG CÓ CỒ NHÉ.
Thỉnh thoảng ...
"THỨ ĐÓ" ...
ĐI ĐÂU ...?
SẼ CHỜ KOME
AI BIẾT ĐƯỢC...

sẽ bất chợt phải chứng kiến cảnh đồng loại của mình ra đi như vậy.
BỘP
chúng tôi
Có lẽ lúc tôi rời xa cõi đời cũng thế...
khi mọi thứ kết thúc ...
chắc hẳn những cảm xúc trong tôi lúc này ...
và cũng chẳng bao giờ ...
... được gặp lại nhau lần nữa.
Cứ thế trút hơi thở cuối cùng ...
rồi lặng thinh,
không động đậy, không ăn uống
RÀO

sẽ vụt tan biến như làn khói.

* Hachiware: cụm từ để chỉ những con mèo có màu lông trên trán tạo thành chữ 八 (chữ "bát" - số 8 - trong tiếng Nhật đọc là "hachi").

Phải tìm con mèo đó.
Và ...
Và sau đó...!
Mình ...
phải xác nhận lại ...
Sau đó ...
... THÌ LÀM GÌ?
SOẠT
CHẮC KHÔNG TỚI RỒI ...
TỐI NAY LẠI RA CHỜ TIẾP VẬY...
PÓC
... TÍ TÁCH
TÁCH
TÁCH
TÁCH
RÌ RÀO

RÓN RÉN
RÓN RÉN
RÓN RÉN
THỊCH
A!

M...
MÀY LÀ ...
Á Á Á Á Á
Bối rối Bối rối
BỘP...
MÈO HACHI-WARE ...
NGÓ QUANH
VỤT
VỤT
BỊCH BỊCH
Ơ KÌA, HACHI-WARE!
Đ...
ĐỢI ĐÃ!
ỐI
GIỜI ƠI
BỊCH
Ơ... ĐỢI ĐÃ.
Vù
!?
SOẠT
HÔM QUA Ở ĐÂY MÀY ...
Hơ

NA-
NAO
!!
NA
...
RÀO
LỘP
ĐỘP
LỘP
ĐỘP
NA-
NAO
...
ĐÚNG
KHÔNG
?
SỘT
SOẠT
LỪNG
TỪNG
CÓ PHẢI
MÀY TÊN
LÀ NANAO
KHÔNG
?

LENG KENG
CHỦ NHÂN CỦA CÁI VÒNG CỔ NÀY ...?
PHẮT
SOẠT ...
GÌ THẾ ...
HÔM NAY ...
MÀY TỐI ĂN Á?

TAO MUỐN TRẢ LẠI NÊN ĐÃ ĐỢI MÀY MÃI ĐẤY ...
NANAO ...
HAY LÀ
TỚI TÌM CHIẾC VÒNG?
TÍ TÁCH
TÍ TÁCH
TÍ TÁCH
TÍ TÁCH
TÍ TÁCH

RÀO
RÀO
RÀO
RỤT
A.
THỊCH
ROẠT
BỘP
...
SOẠT
KHÔNG SAO ĐÂU ...
XIN LỖI MÀY.
QUA ĐÂY NÀO.
ÀO
Phù ...
...
BÌNH TĨNH NÀO ...
ÀO
Trời ạ...
SỢ QUÁ ...
THỊNH THỊCH
THỊNH THỊCH

SOẠT

VÌ NÓ LÀ CỦA MÀY MÀ.

TÍ TÁCH
PÓC
PÓC

ÀO
ÀO
ÀO
ÀO

...
RÀO
RÀO
RÀO

?

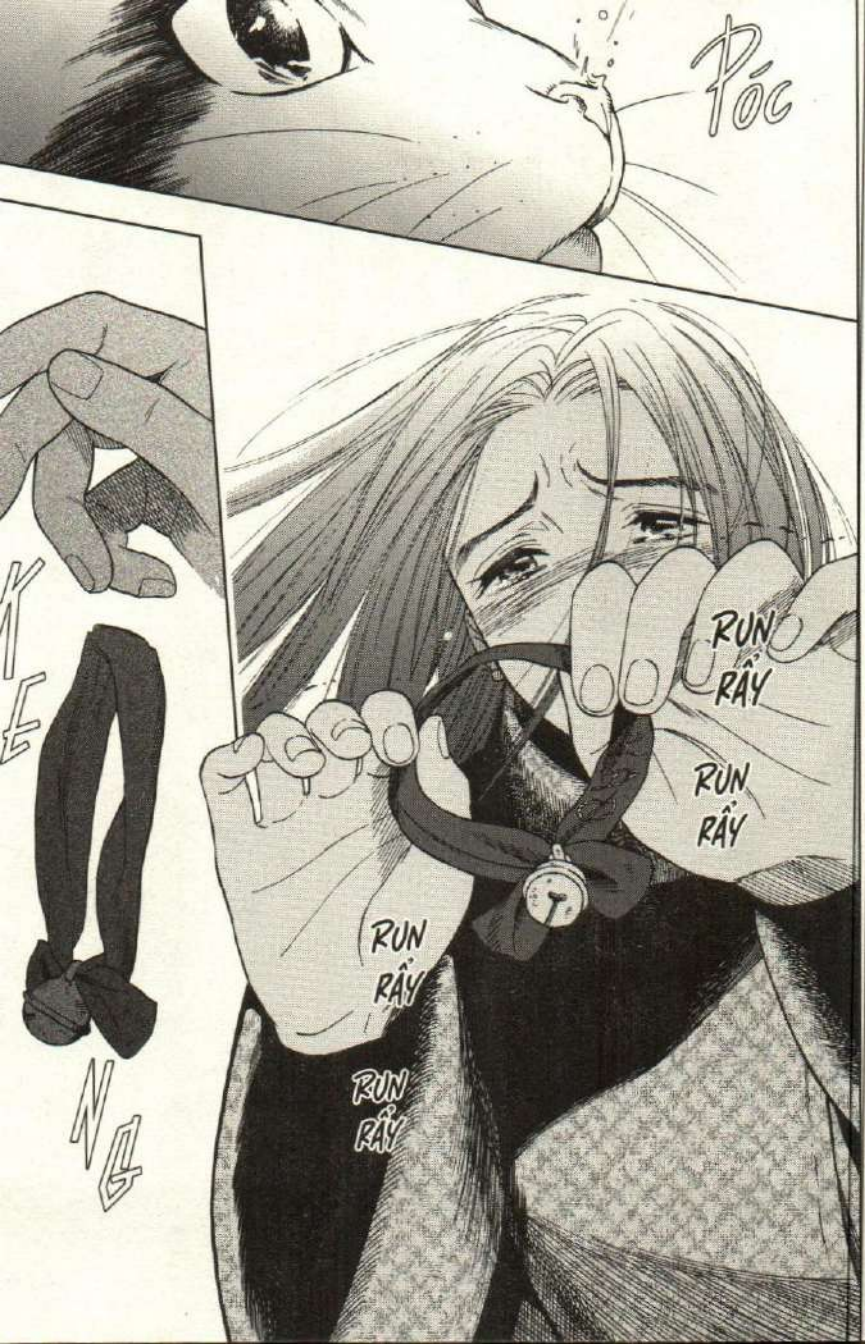
PÓC
KENG
RUN RẨY
RUN RẨY
RUN RẨY
RUN RẨY

LẨY BẨY
XIN LỖI ...
TÁCH
TÁCH
TÁCH
XIN LỖI MÀY.
KENG
MẶC DÙ ...
TAO BIẾT ...
MÀY CHẲNG CÓ LỖI GÌ CẢ.
... NHƯNG ...
... TAO KHÔNG THỂ NGĂN MÌNH NGHĨ NẾU NHƯ...

NẾU NHƯ MÀY KHÔNG TỒN TẠI ...
THÌ MỌI CHUYỆN HẮN ĐÃ KHÁC ...
RÀO
RÀO
RÀO

CHỦ CỦA MÀY...
KHÔNG CÒN TRÊN CÕI ĐỜI NÀY NỮA RỒI...
RÀO
RÀO
RÀO
RÀO

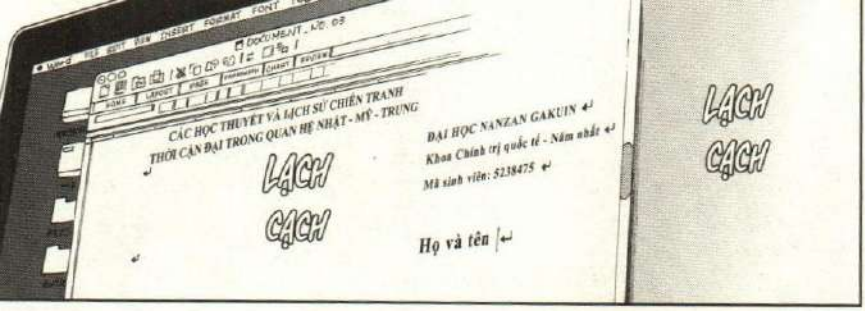
CÁC HỌC THUYẾT VÀ LỊCH SỬ CHIẾN TRANH
THỜI CẬN ĐẠI TRONG QUAN HỆ NHẬT - MỸ - TRUNG
ĐẠI HỌC NANZAN GAKUIN
Khoa Chính trị quốc tế - Năm nhất
Mã sinh viên: 5238475
Họ và tên
LẠCH CẠCH
LẠCH CẠCH

Chương 4
: Mano Kippei
LẠCH CẠCH
RUỘN
OK! IN RA NỮA LÀ XONG!
Hây
MAY GHÊ, VẪN KỊP GIỜ!
LẠCH
CẠCH

LỘP ĐỘP
Phù
LỘP ĐỘP
A ha ha ...
CHỊ ...
NARITA
RÀO
VẪN ĐANG ĐỢI
CON MÈO ĐÓ SAO ...?
Rào ooo
RÀO
RÀO
RÀO
RÀO
ĐI ĐÙNG

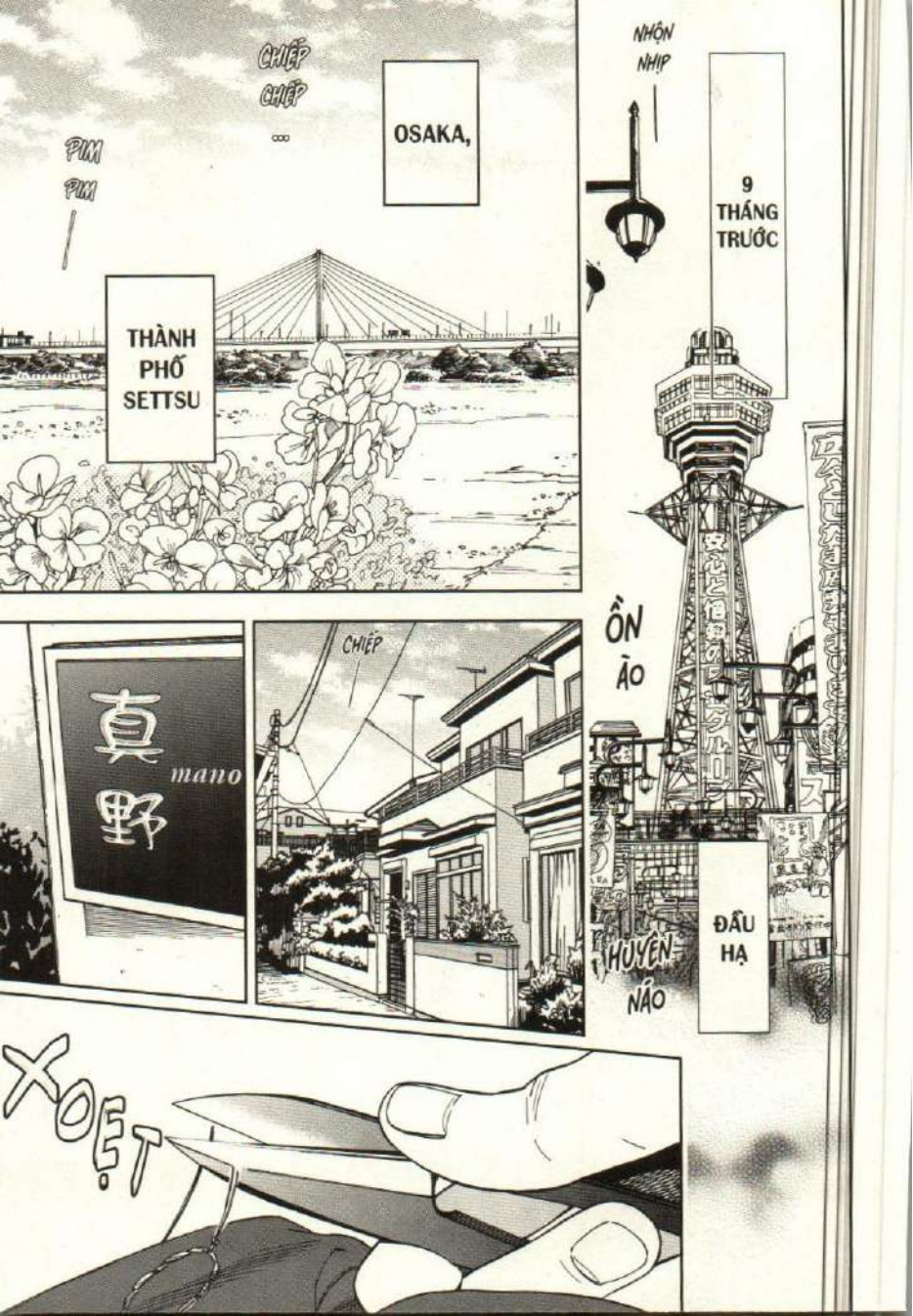
CHIẾP CHIẾP ...
OSAKA,
PIM PIM
THÀNH PHỐ SETTSU
NHỘN NHỊP
9 THÁNG TRƯỚC
ỒN ÀO
ĐẦU HẠ
HUYỄN NÃO
真野
mano
CHIẾP
XOẸT

SOẠT
ỔN KHÔNG ANH ?
RA HÌNH VÒNG CỔ CHƯA?
TUYỆT ...
XONG RỒI.
VẪN CHƯA.
ANH MỚI THÊU XONG ĐƯỢC MỖI TÊN THÔI.
ĐÂU ?
CHO SƯ PHỤ KIỂM TRA THÀNH QUẢ NÀO!
VỀ TOKYO, ANH SẼ LÀM 1 CHIẾC VÒNG CỔ THẬT XINH TẶNG NÓ.
Á, ĐỂ GẮN THÊM CẢ CHUÔNG NỮA.

* Tsukkomi: người có vai trò chỉ điểm những điều ngốc nghếch hoặc dùng những trò kì lạ của Boke (người có những hành động ngu ngốc) trong nghệ thuật hài Manzai của Nhật.

NGHĨA LÀ GÌ VẬY?
Ồ... LẠI CÒN CÓ CẢ HÁN TỰ CƠ Ả?
NANAO ĐƯỢC LẤY TỪ CHỮ "THẤT" (SỐ 7) CÙNG VỚI CHỮ "SINH" TRONG "SINH MỆNH"...

MÈO
CÓ TỚI 9 MẠNG.
DÂN GIAN THƯỜNG NÓI

TRUYỀN THUYẾT HẢ ANH ?
...
SAO CƠ ?

DĨ NHIÊN.
LÀ TRUYỀN THUYẾT THÔI.

(1) Kyusei (九生): 9 mạng sống (ghép từ chữ "cửu" - số 9 và "sinh" trong "sinh mệnh")

(2) Kokonoo: cách đọc khác của "9 mạng sống".

(3) Hachio (八生): 8 mạng sống (ghép từ chữ "bát" - số 8 và "sinh" trong sinh mệnh)

THẾ CÒN EM, YOSHINO ?
NẾU CÓ KIẾP SAU ...
YOSHINO NGUYỆN Ý LÀM CÔ DÂU CỦA ANH BAO NHIÊU LẦN?
A...

EM YÊN TÂM... ANH VẪN LUÔN NGHĨ
BẾP
Đừng có tự nhiên hỏi em những câu như thế!!
HA HA HA!
ĐỒ NGỐC NÀY!
TÍNH CHUYỆN KIẾP NÀY THÔI ĐÃ.
LÀM SAO ĐỂ DÙ EM CÓ RỜI XA NƠI NÀY LÊN TOKYO
THÌ MỖI NGÀY VẪN LUÔN TRÀN NGẬP TIẾNG CƯỜI ...

MẸ ƠI?
ANH AKI-HARU ĐẾN CHƯA Ạ?
GIẬT BẮN
RẦM
CON VỀ RỒI Ạ!
CHÀO EM, KIPPEI.
Ha ha
1, 2, 3, 4...
KIPPEI ... EM VỀ RỒI Ã?
Ồ! BIẾT NGAY.
CÓ GÌ ĐÂU Ạ!
EM VỀ SUỐT ẤY MÀ,
CHƯA KỂ HÔM NAY CÒN LÀ NGÀY QUAN TRỌNG NỮA!
A!
CŨNG ĐẾN LÚC EM NÊN GỌI LÃ ANH RỂ AKIHARU RỒI NHỈ!!
VỪA MỚI NHẬP HỌC THÔI ĐẤY ...
GIỮ NGUYÊN NHƯ BÂY GIỜ CŨNG ĐƯỢC MÀ.
Ừ CHỊU ĐẤU!
XIN LỖI EM NHÉ, HỌC ĐẠI HỌC Ở TẬN TOKYO MÀ PHẢI LĂN LỘI VỀ ĐÂY.

Ủa? Món đó ở đây ăn ngon hơn mà? Đúng thật là ...

TÙNG TỪNG
NÈ NÈ, ANH AKIHARU, ANH RẾ AKIHARU.
BAO GIỜ DẪN EM ĐI ĂN Ở TOKYO NHA?
EM VẪN CHƯA BIẾT GÌ VỀ NƠI ĐÓ HẾT.
THẾ CHỦ THÍCH GÌ ?
ĐƯỢC.
HÀNH NƯỚNG AI

Vì chuyện công việc, thi thoảng anh ấy phải qua lại giữa Tokyo và Osaka...
Chúng tôi đã yêu xa 3 năm...

Tôi gặp Narita Akiharu ...
tại Osaka.

TING

HÔM NAY ANH AKIHARU KHÔNG Ở LẠI MÀ QUAY VỀ TOKYO LUÔN Á?
Ừ, PHẢI ĐẤY.
CHÚNG TA CŨNG MAU CHUẨN BỊ THÔI.
BỐ MẸ BẢO SẼ TỰ ĐẾN NHÀ HÀNG.
BÉ MÈO Ở NHÀ ĐANG ĐỢI ANH.

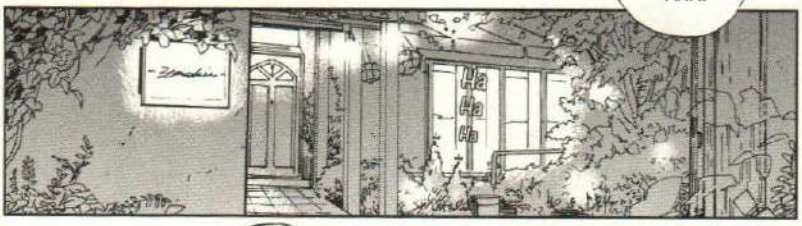
Ha Ha Ha

CON XIN LỖI. GIẤY TỜ, THỦ TỤC KẾT HÔN XONG XUÔI 1 THỜI GIAN RỒI
NHƯNG MÃI HÔM NAY CON MỚI SẮP XẾP ĐỂ QUA GẶP NHÀ MÌNH ĐƯỢC.
KHÔNG SAO!
BỐ MẸ CŨNG CHỈ MUỐN CÓ BỮA ĂN ĐỂ GHI LẠI DẤU MỐC QUAN TRỌNG NÀY THÔI.

KENG
NÂNG LI NÀO!
MỪNG CHÚNG TA CHÍNH THỨC LÀ NGƯỜI 1 NHÀ!

BỌN CON ĐỊNH ĐỂ SAU KHI CHUYỂN LÊN TOKYO.
VÂNG Ạ,
CON CŨNG MUỐN LÊN KẾ HOẠCH CẨN THẬN NỮA.
DÙ GÌ VẪN PHẢI TỔ CHỨC ĐÁM CƯỚI ĐÀNG HOÀNG CHỨ YOSHINO ?
CON SẼ Ở NHÀ CỦA GIA ĐÌNH ANH AKI-HARU.
Ã, THỰC RA ...
2 ĐỨA SẼ SỐNG Ở CĂN HỘ CỦA AKI-HARU Ã?
VÂNG Ạ,
BÃ CON BỖNG NHIÊN QUYẾT ĐỊNH DỪNG HOẠT ĐỘNG ...
CỨ ĐỂ KHÔNG CÓ KHI CŨNG ĐẾN NƯỚC PHẢI PHÁ BỎ ...
CHA MẸ CŨNG MẤT SỚM.
HÌNH NHƯ TÊN LÃ... "NHÀ TẮM NARITA" HẾN!
KINH DOANH NHÀ TẮM CÔNG CỘNG NHỈ?
NHÀ ANH AKIHARU TRƯỚC KIA
KHÔNG PHẢI GIỜ CHỖ ĐÓ ĐÃ ĐÓNG CỬA RỒI Ã?

CON ĐÃ SUY NGHĨ MÃI ...
VÌ QUẢ THẬT, CON KHÔNG NỠ
NHÌN NƠI MÌNH SINH RA VÀ LỚN LÊN BIẾN MẤT NÊN QUYẾT ĐỊNH SẼ TIẾP QUẢN.

DÙ ĐIỀU NÀY ĐỒNG NGHĨA VỚI VIỆC VỪA PHẢI ĐI LÀM, VỪA PHẢI CHĂM LO CHO NHÀ TẮM.
NHƯNG ...
CON VẪN MUỐN GÂY DỰNG LẠI NƠI ĐÓ TỪNG CHÚT MỘT.

Ồ, TUYỆT QUÁ!
YOSHI-NO,
SAU KHI LÊN TOKYO TẠM THỜI CON HẮNG CÒN RẢNH.
NHỜ GIÚP THẰNG BÉ 1 TAY ĐẤY!
VÂNG, CHẮC CHẮN RỒI Ạ!

CON SẼ TRẢ CĂN HỘ ĐANG THUÊ,
RỒI SỬA SANG LẠI NHÀ CỬA MỘT CHÚT TRƯỚC KHI YOSHINO DỌN VÀO.
CON SẼ LO LIỆU CÔNG VIỆC Ở NHÀ TẮM TRONG THỜI GIAN ANH AKIHARU ĐI LÀM.
VÌ THẾ NÊN CẢ HAI MỚI QUYẾT ĐỊNH SỐNG LUÔN Ở ĐÓ.
DẠ,
TÍNH LÀ VẬY ...
NHƯNG CŨNG CÓ THỂ Ở TOKYO CON VẪN TIẾP TỤC ĐI LÀM ...
RỒI ĐẾN LÚC CÓ CON NỮA, CHẲNG BIẾT SẼ RA SAO ĐÂY.
ĐÚNG HA~?
ÔIIII~♡
KHÔNG BIẾT LÁ TRAI HAY GÁI ĐÂY...♡
Hê hê
ANH NHỈ?
Ừ.
CŨ THONG THẢ THÔI ...
PÍM PÍM

VÂNG A.
LẦN TỚI ĐẾN OSAKA CON SẼ QUA THĂM MỌI NGƯỜI,
KHI ẤY LẠI PHẢI LÂM PHIỀN CẢ NHÀ A.
VỀ TOKYO CẨN THẬN NHÉ.
GẶP CON SAU, AKI-HARU.
BRÙM
SẬP
CON TIỄN ANH ẤY RA GA NHÉ.
ÔI!
BRỪM
Ha♡
THÍCH NHỈ~
CON CŨNG MUỐN KẾT HÔN.
MÀY CỨ KIẾM ĐƯỢC BẠN GÁI ĐI ĐÃ ...

25
LỊCH TRÌNH XUẤT PHÁT
Train Departures
Nozomi 60 20:40 Tokyo (6 toa)
Dừng tại ga: Kyoto - Nagoya - Shin - Yokohama - Shinagawa
Nozomi 62 21:03 Tokyo (6 toa)
Dừng tại ga:
Chú ý: Tàu về ga: Tàu này sẽ không xuất phát
XỊCH XỊCH XỊCH XỊCH XỊCH XỊCH
KÍT KÍT KÍT KÍT KÍT KÍT
GẶP EM SAU NHÉ, YOSHINO.
Toa Green gồm ...
... toa số 8
toa số 9... và toa số 10
* Ngồi toa Green sẽ mất thêm phí nhưng có chỗ ngồi rộng rãi và thoải mái hơn

TẦM THÁNG 7...
MÀ KHÔNG, THÁNG 6 LÀ EM CÓ THỂ GỬI ĐỒ ĐẠC LÊN.
VÂNG ...
XỊCH XỊCH XỊCH XỊCH
LÚC ĐẤY CHẮC ANH CŨNG LO LIỆU XONG XUÔI VIỆC CHUYỂN NHÀ.
EM HIỂU RỒI.

SẼ CÓ CẢ...
SOẠT
SOẠT
NANAO NỮA.

EM MONG ĐƯỢC GẶP NÓ GHÊ. CHẮC HẲN ĐÁNG YÊU LẮM ĐÂY.
NHÓC ĐÓ DỄ LÀM THÂN LẮM, VỚI EM CHẮC CŨNG THẾ THÔI...

PING PONG
PING PONG
SOẠT

PING
PONG
PING
PONG
SOẠT
SOẠT
SOẠT
ỒN ÀO
EM CŨNG ...
MONG SỚM GẶP NANAO.
...
Tàu ...
ỒN ÀO
ỒN ÀO
Kyoto
Shin-Yokohama
Nagoya
Shina-gawa
PING
KHI ẤY, EM CÓ THỂ ĐƯỢC NGỒI CẠNH ANH,
PONG
Ở BÊN ANH...
GIÁ MÃ ...
CỨ THẾ NÀY
LÊN TÀU LUÔN.

Đỏ mặt
Ơ!
E...
TẤT NHIÊN
EM ...
BIẾT CHỨ !!
XỊCH XỊCH XỊCH XỊCH
BÊN CỬA HÀNG SÁCH ...
MUỐN EM TIẾP TỤC LÀM VIỆC TỚI THÁNG 6 MÀ.
ĐÂU THỂ ĐI LUÔN ĐƯỢC, ĐÚNG KHÔNG?
A,
ĐỒ NGỐC NÀY ...
EM BIẾT MÀ ...!
SOẠT
ANH XIN LỖI. ĐÁNG LẼ ANH KHÔNG NÊN NÓI THẾ ...
CƯỜI

CẠCH CẠCH
ĐIỆN THOẠI KHẨN CẤP
PING
PONG
SIẾT

KHÔNG CẦN PHẢI VỘI ĐÂU.
TỪ GIỜ MÌNH SẼ BÊN NHAU ...
20 NĂM ...
30 NĂM ...
40 NĂM ...
CHO ĐẾN KHI TRÚT HƠI THỞ CUỐI CÙNG ...
Chụt
Ưm.
HẸN GẶP LẠI EM NHÉ.
ANH CŨNG KHÁC GÌ EM ĐÂU. MUỐN ÔM CÔ DÂU VỀ LẮM RỒI ĐÂY.

ANH CŨNG LÀ CỦA NANAO NỮA.
NHƯNG CHỈ 1 NỮA THÔI.
HA HA.
EM CÓ LO GÌ ĐẤU.
QUÊN Ã ...
ĐỪNG LO NGHĨ LINH TINH ĐẤY!
ANH LÀ CỦA EM RỒI, YOSHINO.
CẠCH CẠCH
13
RENG RENG RENG RENG
Đó ...

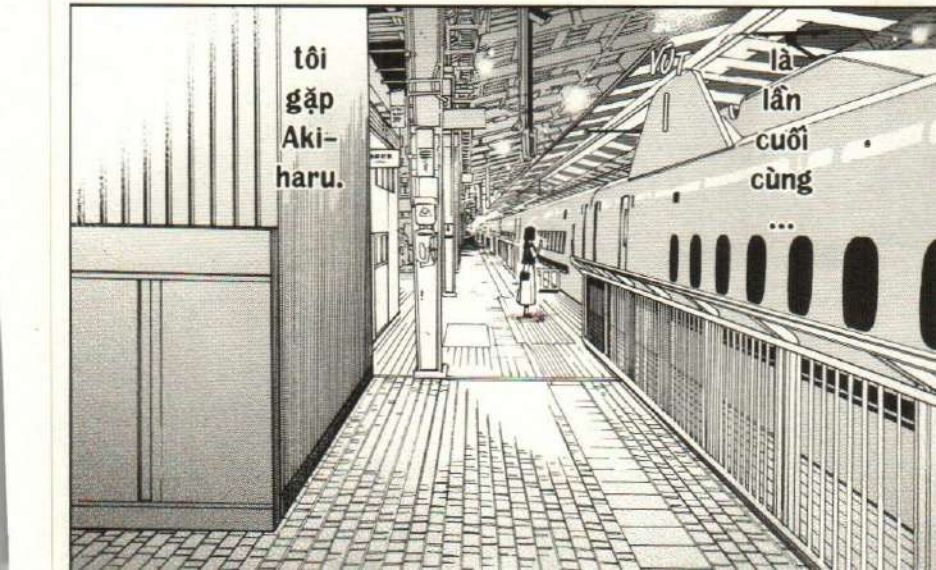
tôi gặp Aki-haru.
VÚT
là lần cuối cùng ...

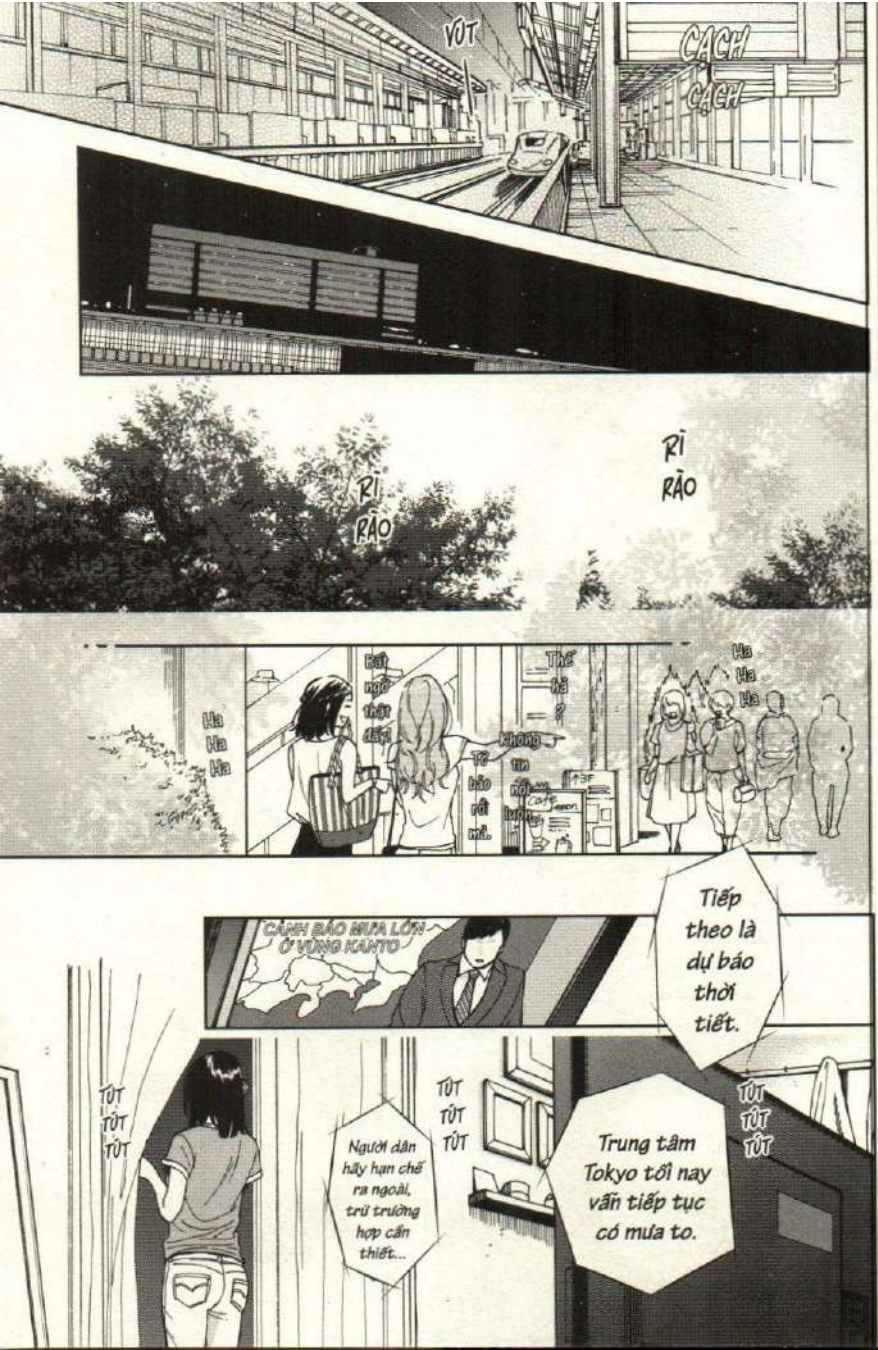
VÚT
CẠCH CẠCH
RÌ RÀO
RÌ RÀO
Ha Ha Ha
Thế hả?
Không tin nổi luôn
Tờ báo rồi mà.
Bất ngờ thật đấy!
Ha Ha Ha
Tiếp theo là dự báo thời tiết.
CẢNH BÁO MƯA LỚN Ở VÙNG KANTO
TÚT TÚT TÚT
Trung tâm Tokyo tối nay vẫn tiếp tục có mưa to.
TÚT TÚT TÚT
Người dân hãy hạn chế ra ngoài, trừ trường hợp cần thiết...
TÚT TÚT TÚT

Tại khu vực vùng núi, hiện tượng sạt lở đất ...
MÃ ... BÊN ANH ĐANG MƯA TO QUÁ NHỈ?

AKI-HARU ?
THẾ NÀO RỒI?
ANH DỌN NHÀ XONG CHƯA?

...
Ơ?
NANAO SAO?

TỰ NHIÊN NGƯỜI CỨ RŨ RA ...

CẠCH
Ừ, TRÔNG NÓ KHÔNG ỔN...

GRÙ
GRÙ
GRÙ
GRÙ
Ăn cái gì là nôn hết cả.
Có khi nó bị cảm rồi.
Anh gọi hỏi rồi,
họ bảo nên đưa nó đến ngay...
BÂY GIỜ Ư?
MƯA GIÓ THẾ NÀY ...
MÈO CŨNG BỊ CẢM ẤY À?
Giờ anh sẽ đưa nó tới bệnh viện thú y.
Đang hơi vội,
chút về anh nói chuyện sau nhé.
Ơ.
Ă, VÂNG ...
EM BIẾT RỒI.
Tí anh sẽ gọi lại, Yoshi-no.

RÀO
RÀO
RÀO
RÀO
RÀO
RÀO
RÀO
ANH ĐI CẨN THẬN NHÉ ...
ÀO
LỘP BỘP
ÀO
ĐỪNG LO, NANAO.
RÀO
RÀO
RÀO
MÀY SẼ KHỎE LẠI NGAY THÔI.
HỘC
HỘC
HỘC

MĂM
CẨN THẬN KẺO NGHẸN.
MEO MEO MEO.
MĂM
MĂM
MEO MEO MEO.
ĂN TỪ TỪ NÃO.
MĂM
Chương 5
QUẢ NHIÊN VÕNG CỔ HƠI RỘNG NHỈ.
SÓNG SÁNH
Nước sạch.
MEO.
Cơm no.
Ha ha ha
VẪN THỪA LẠI CHÚT Á?
MÀY THÚ VỊ THẬT.
Hình dáng anh ấy khác hẳn tôi ...
với đôi bàn tay to lớn ...
CHẲNG MẤY CHỐC MÀY SẼ LỚN BỔNG LÊN ẤY MÀ.
BỘP
ĐỢI KHI YOSHINO TỚI, TAO SẼ NHỜ CÔ ẤY SỮA CHO MÀY NHÉ.

Chẳng biết từ bao giờ, anh ấy đã luôn ở cạnh tôi.
Đây là Aki-haru.
MÀY THÍCH TÊN ĐÓ KHÔNG
NANAO ?
Tôi không bao giờ phải lo đói,
ÁI DA.
SOẠT
MÓNG SẮC QUÁ RỒI.
SOẠT
lo khát,
luôn có chỗ ngủ ấm áp.
Từ khi biết nhận thức, thế giới của tôi đã tràn ngập hình bóng người con trai này.
SOẠT
NGỦ RỒI HẢ?
GỪ GỪ
Giọng nói,
đôi bàn tay to lớn, êm ái
và cái bụng của Aki-haru nữa.

Mọi thứ của Akiharu
đối với tôi
là duy nhất.
RÀO RÀO
ỒN ÀO
XÌ XÀO
XÌ XÀO
GÌ THẾ ?
LÕM BÕM
LÕM BÕM
TAI NẠN Ã?
TÔI NGHĨ CẬU THANH NIÊN KHÔNG KỊP BỐP PHANH
LÚC XUỐNG DỐC ...
LỘP BỘP
LỘP BỘP
ÔI ...
CHIẾC XE MÁY TAN TÀNH RỒI.
NÊN ĐÃ LAO THẲNG VÀO Ô TÔ ĐI NGƯỢC CHIỀU ...
ÀOOOOO
TỘI NGHIỆP THẬT ...

LẢO ĐẢO
TỈ TÁCH
ư ư...
ư...
TỈ TÁCH
Hộc
Hộc
Ch... chuyện gì đã xảy ra !?
Hộc
... HƠ!
A... AKI-HARU ĐÂU RỒI?
AKI-HARU ƠI...
Đây là đâu ?
Tại sao mình lại ở chỗ này !?
Không phải nhà của Akiharu.

THÔNG

A...!

VỤT

BỒM BỒM

AKI-HARU!

ĐỢI EM VỚI!

RẦM
BRỪM
AKI-HARU!
EM Ở ĐÂY NÀY!
LẢO ĐẢO
ĐỢI ...
HỘC ...
HỘC ...
Hộc
AKI-HARU, ĐỢI EM ...
Hộc
CHỜ ĐÃ !!
Hộc
CÁI "THỨ ĐÓ" ĐƯA ANH ĐI ĐÂU VẬY!?
BRỪM
ÕEÕE
ÕEÕE
ÕEÕE
SAO ANH KHÔNG DẪN EM THEO CÙNG...!
AKI-HARU!

LẢO ĐẢO
Hộc
LẢO ĐẢO
ĐỪNG ĐI MÀ.
Hộc
LẠI BỎ EM ...
TẠI SAO ...
HỘC
HỘC
ỌE
CHOÁNG...
AKI ...
HARU ...
LỘP ĐỘP
ÀO ÀO ÀO ÀO
Ngày mai ...
Mau quay lại đây đi ...
và nói tất cả chỉ là đùa thôi phải không ?
anh sẽ tới đón em...
CHIẾP
CHIẾP
CHIẾP
Aki-haru ...

GƯỢNG
ỨM ...
GÌ THẾ? MÌNH VỪA NẰM MƠ ...?
SOẠT
CHIẾP
CHIẾP
CHIẾP
HƠ...
QUÁC

ĐAU!
ƯAA...
MẤT MÌNH...
LẢO ĐẢO
GRỪ Ừ...
M... MÀY MUỐN GÌ !?
QUÁC !!
QUÁC !!
QUÁC !!
ƯƯ !!
ƯI!
PHẠCH
QUÁC
Á!
QUÁC

BỐP
HUỴCH
BỊCH
AAAA!!
QUẮC
TÁCH
TÁCH
Đây không phải mơ ...
RUN RẨY
RUN RẨY
HỘC
Con quạ kia ... định mổ mắt mình ra ăn.
HỘC
Anh đang ở đâu vậy ?
Mau đến đón em đi ...
Đáng sợ quá... Akiharu ơi!
Cứu em với!
U...
Ư ư ư ...

BỘP
CHÍT
CHÓI
CHANG
VÙ VÙ VÙ VÙ
HỘC
HỘC
Đ... ĐƯỢC RỒI!
CUỐI CÙNG CŨNG BẮT ĐƯỢC.
CH-
CHÍT
AA...
MEO
Á!
HƠ !?
Ơ KÌA ...
ĐỨNG LẠI!
HUỴCH
SƯỢT

HỰ.
CỐP
VIU
BỘP
Á...
AAA!!
BỊCH
SOẠT
PHẨY

Cơ thể mình ...
hoàn toàn không cử động được nữa..
Hộc
Hộc
Không xong rồi ...

KHỊT
trước khi Akiharu tới đón ...
mình đã ...
Hộc
Hộc
Nhưng phải kiếm thứ gì bỏ bụng rồi uống nước nữa.
Nếu không ...
Hộc
XÌ XÀO
XÌ XÀO

Ồ, NHÌN XEM. CÓ ĐEO VÒNG CỔ.
BẢO SAO NỒNG NẶC MÙI NGƯỜI.
CẬU TA SAO THẾ?
RƠI TỪ ĐÂU XUỐNG VẬY?
CHƯA THẤY MẶT BAO GIỜ.
ĐỪNG TỚI GẦN, MACHI.
KỆ NÓ ĐI!
MÀY SẼ BỊ "LÂY" MÙI CON NGƯỜI ĐẤY.
SOẠT
CẬU
KHÔNG KHỎE À?
NHÌN ...
NHÌN KIỂU GÌ THẾ HẢ?
MỚI LÀ CON MÈO RANH MÀ DÁM...

LẢO ĐẢO
ĐỨNG DẬY NỔI CHỨ?
ỨM... CẢM... ƠN...
HẢ?
TÔI MUỐN... UỐNG NƯỚC...
NƯỚC À?
CẬU CÓ THỂ RA ĐẰNG KIA.
Ơ...
CÁI NÀY...
ỤC
ỤC
RỘC RẠCH
RỘC RẠCH
SAO THẾ?
TÔI KHÔNG UỐNG ĐÂU...
BẨN QUÁ...
HA HA
CHÚNG MÀY NGHE THẤY KHÔNG!?
NÓ VỪA NÓI "BẨN QUÁ" ĐẤY. A HA HA!

...
NẾU KHÔNG THỂ UỐNG NƯỚC Ở ĐÂY...
CHẲNG MẤY CHỐC,
CẬU SẼ CHẾT THÔI ...
XIN LỖI CẬU BẠN VÌ CHỈ CÓ NƯỚC BẨN NHÉ!
ĐÚNG LÀ "BÉ CƯNG" CỦA LOÀI NGƯỜI.
MA-CHI.
LOẠI CÔNG TỬ BỘT NÀY CỨ MẶC NÓ ĐI.
Nghĩ bản thân là vua chắc?
HA HA HA
Ha Ha Ha
NHÌN BỘ DẠNG ĐẦN THỐI KIA...
CHẮC LÀ BỊ VỨT BỎ RỒI!
Phì
Hả ...?
Bị vứt bỏ á?
TH
Bởi ai cơ ?
!CH

Chắc chắn rồi
nên hôm đó,
Akiharu mới bỏ mình bơ vơ nơi ấy ...
Hôm nay ...
RI RI RI ...
RI
Aki-haru vẫn chẳng quay lại.
RI
RI
RI
RI
Akiharu
sẽ không tới đón mình sao...
Vậy anh ấy không tới nữa ư?
ONG ONG ...
CẬU LÚC NÀY...
BỘP
ĐÓI RỒI PHẢI KHÔNG ?
ĐÂY, ĂN ĐI.
SOẠT
VẪN CÒN SỐNG HẢ...?
PHẮT
HỤ

VÈ
CÓ ĐỨA CÒN HỎNG CẢ ĐÔI.
CÓ ĐỨA LẠI THỦNG MŨI.
MẤY ĐỨA NHƯ THẾ Ở ĐÂY NHIỀU KHÔNG KỂ XIẾT.
VÈ VÈ VÈ
PHÌ
ĐỪNG CỨNG ĐẦU NỮA.
ĐẾN LÚC ỐM THÌ NẰM CHẾT DÍ MỘT CHỖ THÔI...
BỌN QUẠ TẤN CÔNG CẬU HẢ?
MAY LÀ CHƯA BỊ MÓC MẮT MẤT ĐẤY.
ANH EM CŨNG LỨA VỚI TỚ ...
CŨNG CHẾT HẾT RỒI.
... CÓ PHẢI VÌ BẰNG TUỔI
NÊN CẬU MỚI ĐỐI XỬ TỐT VỚI TỚ KHÔNG ?
NHƯNG TỚ
ĐÂU PHẢI ANH EM CỦA CẬU ...

TỚ BIẾT.
NHƯNG KHÔNG PHẢI VÌ CHUYỆN ĐẤY.
CÓ ĐIỀU NẾU ĐÃ TỚI ĐÂY THÌ ĐỪNG BAO GIỜ TIN HỌ.
ÔNG LUÔN DẶN NHƯ VẬY...
?
CHỈ LÀ CẬU ...
CÓ MÙI CỦA CON NGƯỜI ...
BỞI SẼ CHẲNG AI TỚI ĐÓN
1 CON MÈO ĐẦY BỊ VỨT BỎ ĐÂU.
TÓM LẠI ... CHO TỚI KHI KHỎE LẠI CẬU CỨ Ở ĐÂY ĐI.
CÓ CHUYỆN GÌ NHỚ HÉT TO LÊN.
CHẮC CHẮN TỚ SẼ CHẠY TỚI.
RÕ CHƯA ?

HỨC
...
Sẽ chẳng ai tới đón
1 con mèo đã bị vứt bỏ ...
Cơm no,
nước sạch,
QE.
NHỒM
NHOÀM
HỨC ...
chỗ ngủ ấm áp ...
GHÌ
Mình không được phép cả tin
vào con người nữa.

Ha
LENG KENG
SOẠT
Hừ
Hừ
VÙ VÙ VÙ VÙ
ỒN ÃO
ỒN ÃO
A!
A-KI-HA-RU!
NÃY ...
MÈO CON ƠI ...
cứ thử lại gần xem.
SOẠT
ĐÚNG RỒI QUA CHỖ NÀY ...
TỚI ĐÂY.
Kh... không phải...
Nhưng ...
TỚI ĐÂY NÀO.
CÁI NÀY NGON LẮM ĐẤY ~

...!?
!!?
KHỰC
...!!
PẠP
QUẢ LÀ 1 BÉ MÈO NGOAN.
!?
ĐAU KHÔNG ?
XOẸT
XOẸT
ĐAU LẮM NHỈ?
ĐÚNG RỒI,
NÊN CHÚNG MÀY NGHĨ ĐÓ LÀ CHUYỆN HIỂN NHIÊN Á?
LÚC NÃO CŨNG ĐƯỢC "CON NGƯỜI" CHO ĂN
GRỪ GRỪ
ĐỒ NGU.
VÌ CẢ TIN NÊN MỚI RƠI VÀO KẾT CỤC NÀY ĐÓ,
CÒN NHIỀU TRÒ HAY HO LẮM. MÀY CÓ HÀO HỨNG KHÔNG?
RUN RẨY
ĐỂ TAO CHO CẶP MẮT XINH ĐẸP NGÂY THƠ NÀY ...
RUN RẨY
GIẬT
GIẬT
GIẬT
... NHUỐM MÀU SỢ HÃI VÀ HOANG MANG NHÉ.

GUYAAAAA
KHỰC
MÉO
AAAA
HA HA HA! TAO THÍCH VẺ MẶT NÀY CỦA MÀY ĐẤY.
SAO NÀO? ĐAU CHỨ?
HỘC
'CÓ CHUYỆN GÌ THÌ HÉT TO LÊN...
CHẮN CHẮN TỚ SẼ CHẠY TỚI...'
A...
PHẢI GỌI...
HỘC
SOẠT
TIẾP THEO
RẸT RẸT
HAY THỬ CẮT 1 BÊN TAI NHỈ?
ỦA? VÕNG CỔ ...?
GÌ CHỨ... HÓA RA LÀ MÈO NHÀ À?
SƯỢT
PẶP

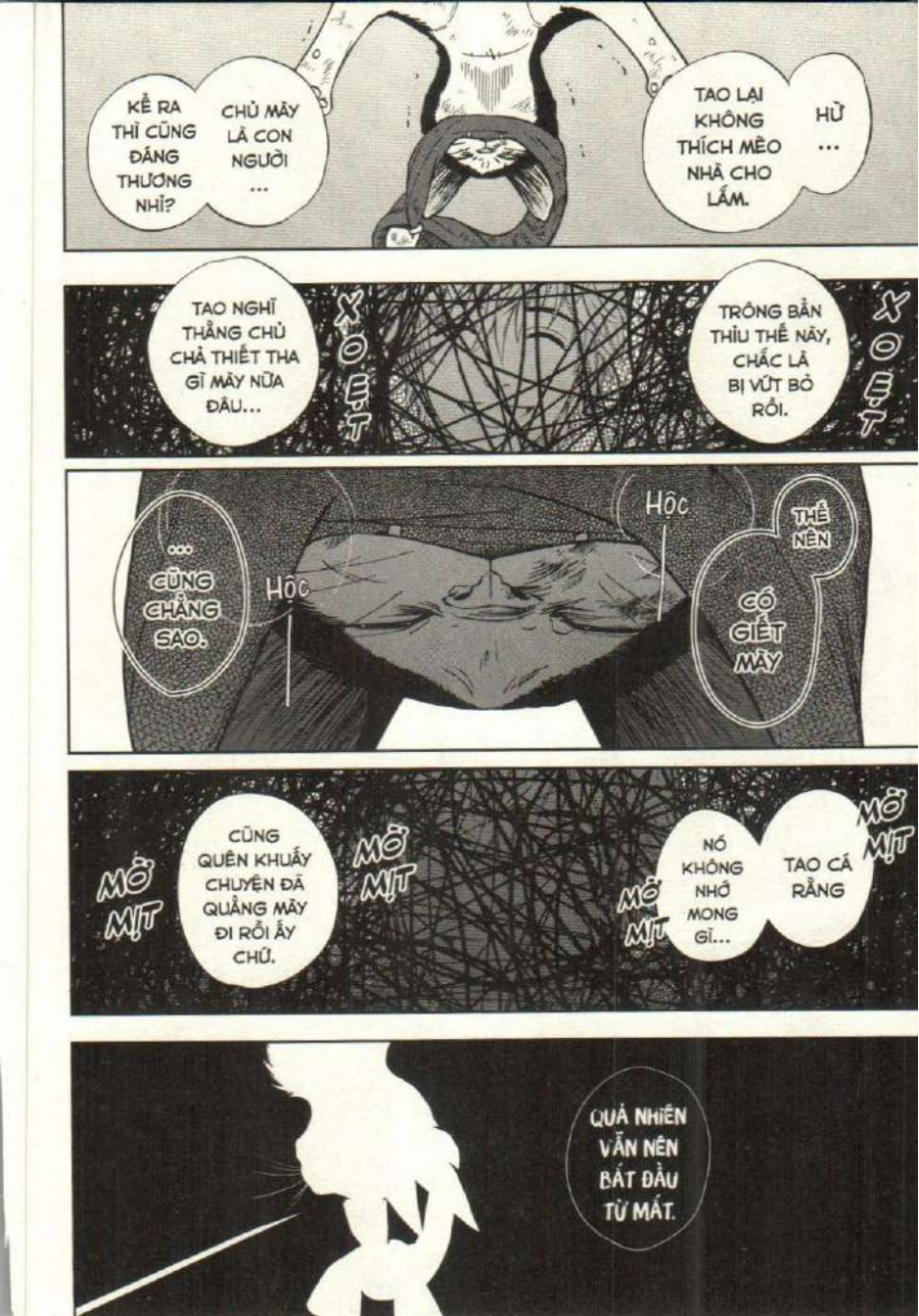
KỂ RA THÌ CŨNG ĐÁNG THƯƠNG NHỈ?
CHỦ MÀY LÀ CON NGƯỜI ...
TAO LẠI KHÔNG THÍCH MÈO NHÀ CHO LẮM.
HỪ ...
TAO NGHĨ THẰNG CHỦ CHẢ THIẾT THA GÌ MÀY NỮA ĐÂU...
XOẸT
TRÔNG BẢN THỈU THẾ NÀY, CHẮC LÀ BỊ VỨT BỎ RỒI.
XOẸT
...
CŨNG CHẲNG SAO.
HỘC
HỘC
THẾ NÊN
CÓ GIẾT MÀY
MỜ MỊT
CŨNG QUÊN KHUẤY CHUYỆN ĐÃ QUẢNG MÀY ĐI RỒI ẤY CHỨ.
MỜ MỊT
MỜ MỊT
NÓ KHÔNG NHỚ MONG GÌ...
TAO CÁ RẰNG
MỜ MỊT
QUẢ NHIÊN VẪN NÊN BẮT ĐẦU TỪ MÁT.

NGAAA!!
ĐAU QUÁ !!
PHẬP
HÍCH
Á Á !!
VÈO
ĐÁ BÁO LÀ CÓ CHUYỆN GÌ THÌ HÉT LÊN RỒI KIA MÀ!
CẬU LÀM GÌ VẬY !
BỘP
VỤT
CÁI GÌ ...
VỤT
CHẾT TIỆT!
HỘC
ĐỪNG ĐÙA VỚI TAO.
LŨ SÂU BỌ KHỐN KIẾP ...
TAO... TAO... SẼ GIẾT ...
GIẾT TẤT CẢ CHÚNG MÀY ...

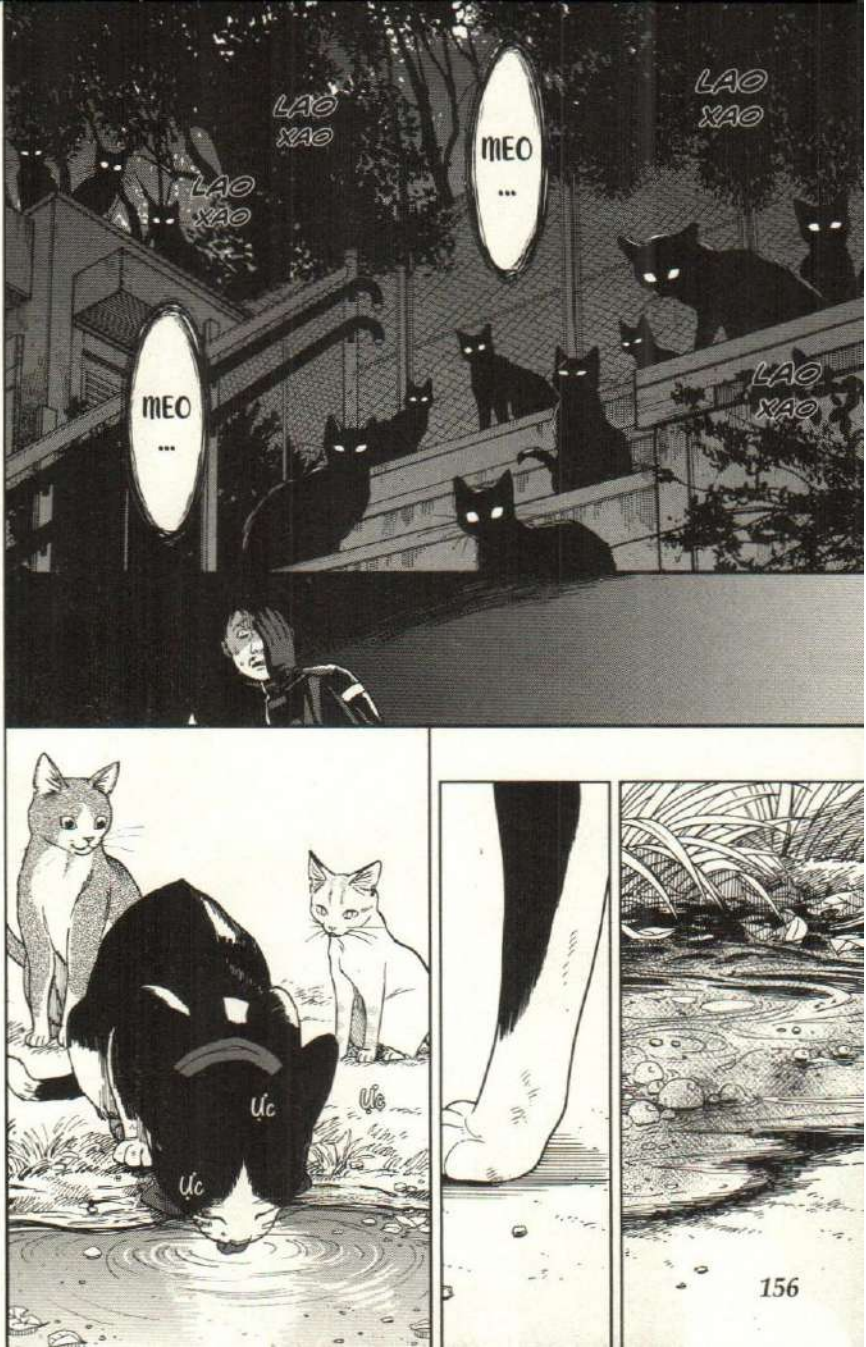
LAO XAO
LAO XAO
MEO ...
LAO XAO
MEO ...
LAO XAO
Ực
Ực
Ực

ĐỂ SỐNG SÓT, CHÚNG TA PHẢI HỖ TRỢ NHAU.
NÀO CÓ THỂ
TRÔNG CHỜ VÀO AI NGOÀI CHÍNH BẢN THÂN...
NHƯNG DÙ SAO CŨNG CHỈ LÀ MÈO.
CHÚNG TA SẼ CHẲNG SỐNG LÂU ĐÂU.
TỚ NÓI TRƯỚC,
...
ỪM.
CHÚNG TA SỐNG MỘT MÌNH,
TỚ KHÔNG NGOẠI LỆ.
VÀ CŨNG ĐƠN ĐỘC RỜI KHỎI CÕI ĐỜI NÀY.
TỚ TÊN LÀ MACHI.
CHIẾP
CÒN CẬU LÀ...?
VÀ TỪ HÔM NAY,
CẬU CŨNG THẾ ...

TÔI KHÔNG THỂ RỜI MẮT KHỎI YOSHINO ĐƯỢC ...
CHỊ EMI-KO, VỚI CON BÉ BÂY GIỜ ?
TÔI... BIẾT NÓI GÌ
CHỊ PHẢI BÌNH TĨNH LẠI...
BỘP
CHỈ SỢ LƠ ĐÃNG 1 GIÂY,
NÓ SẼ ĐI THEO AKIHARU MẤT...
CHỊ ĐANG XẾP ĐỒ CHUYỂN TỚI TOKYO.
CÒN LÀM GÌ NỮA?
SOẠT
CHỊ ...
LÀM GÌ VẬY ...?
LOẠT SOẠT
LOẠT SOẠT

"TỪ GIỜ
20 NĂM, 30 NĂM NỮA,
MÃI BÊN NHAU ..."
CHỊ... ĐÃ HỨA RỒI.
...
...
HỨC ...
C...
CHỊ ...
HỨC ...
HỨC ...
SỤT SỊT
ANH AKIHARU
ĐANG ĐỢI CHỊ.
Mang theo trái tim thương tổn ...
TÊN TỚ LÀ...

"NANAO."
liệu cuộc sống của chúng tôi
sẽ đi về đâu ...?
TỚ ĐƯỢC GỌI VẬY ĐÓ.
Leng Keng
to be continued...

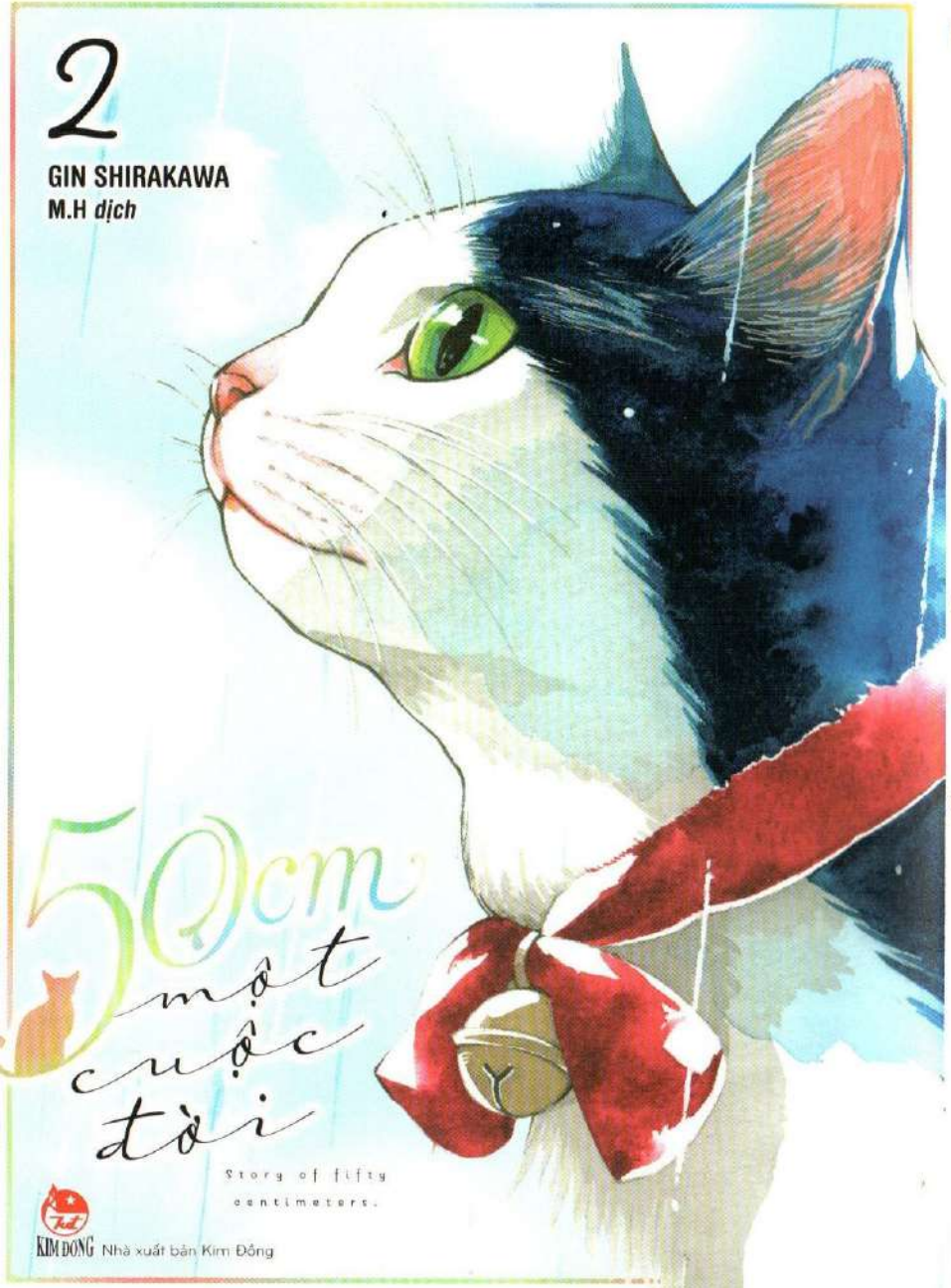
2
GIN SHIRAKAWA
M.H dịch
50cm một cuộc đời
Story of fifty centimeters.
KIM ĐỒNG Nhà xuất bản Kim Đồng

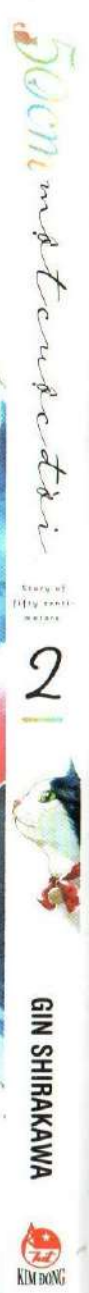
50cm một cuộc đời
Story of fifty centimeters
2
GIN SHIRAKAWA
KIM ĐỒNG

ISBN: 978-604-2-23448-1
9 786042 234481
5212214980002
8 935244 864007
Giá: 30.000đ

Dành cho lứa tuổi 16+

GOJUSSENCHI NO ISSHO vol 2
© Gin Shirakawa 2018
First published in Japan in 2018 by KADOKAWA CORPORATION, Tokyo.
Vietnamese translation rights arranged with KADOKAWA CORPORATION, Tokyo through Tuttle-Mori Agency, Inc., Tokyo.
Bản quyền tiếng Việt thuộc về Nhà xuất bản Kim Đồng 2022

www.nxbkimdong.com.vn
www.facebook.com/nxbkimdong

Nanao - chú mèo hoang đã mất đi người chủ.

Narita Yoshino - cô gái mà người bạn đời đã ra đi mãi mãi.

Chiếc vòng cổ người ấy để lại chính là vật kết nối cô và chú mèo, khi cả hai đều phải chia lìa với "người quan trọng" của mình. Mang cùng một niềm đau, đều khao khát kiếm tìm hơi ấm, từng chút một, cả hai dần bắt đầu mở lòng...

contents

CHƯƠNG 9 91

CHƯƠNG 8 61

CHƯƠNG 7 29

CHƯƠNG 6 3

NGOẠI TRUYỆN 123

TÁI BÚT 142

TÍ TÁCH
NHƯNG SUY NGHĨ ẤY CỨ QUẨN QUANH TRONG ĐẦU TAO.
TÍ TÁCH
TÍ TÁCH
TAO BIẾT ĐỐ KHÔNG PHẢI LỖI CỦA MÀY ...
TÍ TÁCH
TÍ TÁCH
Chương 6
NẾU NHƯ TRỜI ĐỪNG MƯA TO ĐẾN THẾ !! ...
NẾU NHƯ LÚC ĐỐ
TAO BẢO ANH ẤY GỌI TAXI ...
TÁCH
NẾU NHƯ HÔM ĐỐ MÀY KHÔNG BỊ ỐM ...
NẾU NHƯ ...
AKIHARU KHÔNG NHẬN NUÔI MÀY...
... NẾU NHƯ
TAO TỚI TOKYO SỚM HƠN ...
THÌ BIẾT ĐÂU MỌI CHUYỆN ĐÃ KHÁC ?!

Hức
DÙ TAO BIẾT
AKIHARU KHÔNG THỂ QUAY VỀ...
Hức
NHƯNG MÃ ...
RÀO
RÀO
RÀO
NẾU KHÔNG THẾ KIA ...
NẾU KHÔNG THẾ NÀY ...
KHI TỰ DẰN VẶT BẢN THÂN,
LÚC LẠI TRÁCH CỨ CON MÈO ẤY...
TỪNG SUY NGHĨ CỨ BÁM RIẾT TÂM TRÍ TAO ...

TÍ TÁCH
TÍ TÁCH
chết rồi ư ?
Akiharu
TÍ TÁCH
cũng giống như Kome, đã "ra đi mãi mãi" sao?
Ngày hôm đó ...
Akiharu, người đã vứt bỏ mình rồi biến mất ...

TÍ TÁCH
TRÔNG CÔ TA KHÔNG GIỐNG NHƯ ĐANG NÓI DỐI...
TÍ TÁCH
CHẲNG LẼ ĐỐI VỚI NGƯỜI NÀY, AKIHARU LÀ...
TÍ TÁCH
BỞI VẬY ...
ANH ẤY MỚI KHÔNG THỂ TỚI ĐÓN MÌNH ?
CHỊ !?
NGOÀM
PHẮT
LENG KENG
BỊCH
BỊCH
CÓ CHUYỆN GÌ VẬY CHỊ?
SAO THẾ ?

TÍ TÁCH
TÍ TÁCH
CHỊ ƠI ...
Ở LẠI ĐÂY CHỈ CĂNG KHIẾN CHỊ THÊM NHỚ ANH ẤY ...
CHẮC CHẮN ANH AKIHARU CŨNG KHÔNG MUỐN THẤY CHỊ NHƯ VẬY ĐÂU ...
ĐÃ... ỔN CẢ RỒI!
MÌNH? ...
VỀ OSAKA... VỀ NHÀ CHỊ NHÉ?

CÁI GÌ MÀ "KHÔNG SAO"!?
NHÀ CỦA CHỊ LÃ Ở ĐÂY.
SOẠT
GƯỢNG
KHÔNG SAO ĐÂU.
CHỊ ?
KẸT
RÀO
CÓ EM TỚI PHỤ NHÀ TẮM NÀY
TÍ TÁCH
CẠCH
ĐÚNG LÃ TỐT BIẾT BAO.
TÍ TÁCH
Yoshino à?
Bác cứ tưởng hôm nay đóng cửa cơ

A HA HA HA !
KHỔN KIẾP ...
Rào
TÔI HẬN ANH
AKI-HARU ...!
Cậu đáng yêu quá đi!
Giẻ lau ơi! Giẻ lau ơi!
Vuu
Vuu
...
YA !
SOẠT
Hầy
GIẺ LAU!
LẦN TỚI TỚ CHƠI VỚI CẬU SAU NHA,
VỀ NHÀ RỬA TAY THÔI NÀO!
BÉ YO ƠI, TỐI GIỜ CƠM RỒI.
VÂNG Ạ.

THẬT LÀ... SAO ÔNG CỨ ĐỂ MẶC TỤI NHÓC VẦN VÒ VẬY...
CHO CHÚNG BIẾT THẾ NÀO LÀ LỄ ĐỘ ĐI,
SOẠT
NẾU KHÔNG SAO XỨNG LÀ "MẮT XANH" ĐƯƠNG NHIỆM CHỨ.
Lạch bạch
ÈN
ÔNG !
EN
PH!
CH
...

KHÒ
Grừ Grừ Grừ
Ô Á PP PP
Ô N G!!
ỐI CHÀ ?
CHÁU TỚI VÌ CÓ CHUYỆN CẦN BÀN VỚI "MẶT XANH"...
TẠI ÔNG CÓ CHỊU ĐẾN CUỘC HỌP ĐỊNH KÌ ĐÂU.
LÂU LẮM RỒI ÔNG ƠI!
TỨC
ĐÚNG ĐÓ TỪ BAO GIỜ VẬY?
MACHI ĐẤY À.
Thế hóa ra này giờ cháu độc thoại-hả!

THẾ THÌ SAO NÀO ?
GẦN ĐÂY, ẢNH HƯỞNG TỪ CON NGƯỜI NGÀY CÀNG LỚN.
VIỆC KIẾM ĂN CỦA CÁ BỌN ĐỀU DỰA HẾT VÀO HỌ.
HÔ HÔ HÔ.
"MẤT XANH"...? Ý CHÁU LÀ TA ẤY À?
ĐANG BỊ HỌ THAO TÚNG !
CHÚNG CHÁU
LÀ "MẤT XANH" KẺ NHIỆM.
CHÁU CÓ NGHĨA VỤ PHẢI BẢO VỆ MỌI NGƯỜI!
XIN ÔNG HÃY DẠY CHÁU CÁCH GIÚP LOÀI MÈO SỐNG TỰ LẬP MÀ KHÔNG PHẢI NHỜ CẬY CON NGƯỜI!
KHÔNG HIỂU SAO CHÁU LẠI CÓ CẢM GIÁC ĐẦY.
CHƯA KỂ SỐ LƯỢNG ĐỒ ĂN CÚNG NGÀY MỘT GIẢM SÚT ...
...

S... SAO CƠ ?
CẮN
CẮN
VẬY CHÚNG CHÁU ....!

CHẲNG CÓ CÁCH NÀO ĐÂU.

...
CON NGƯỜI NGUY HIỂM LẮM.

HỪM
MACHI NÀY,
TA BIẾT CHÁU CÓ LÒNG TỰ TÔN CAO ...
VÀ KHÔNG MUỐN CẬY NHỜ CON NGƯỜI...

HÔ HÔ !
HÔ HÔ HÔ !
HÁ HÁ !
KHỤ KHỤ ...
NÀY,

Phù
ĐÚNG LÀ...
MACHI VẪN CHƯA HIỂU CHÚT GÌ VỀ CON NGƯỜI NHỈ.

...
CHÁU HIỂU RẤT RÕ LÀ ĐẰNG KHÁC.
BỌN HỌ...
Ồ KHÔNG. CHÁU CHẲNG BIẾT GÌ CẢ...
NHẸO
KHÔNG MỘT CHÚT NÀO ...

MACHI Ả,
HÃY TÌM HIỂU THÊM VỀ CON NGƯỜI.
KHI ẤY, TA MỚI ĐỦ SÁNG SUỐT ĐỂ TÌM RA CÂU TRẢ LỜI...
SOẠT
SOẠT
LẤY LẠI ĐƯỢC RỒI.
PHÙ...
LENG KENG
BRÙM
BRÙM
...
NẾU KHÔNG, CHÁU VẪN CHƯA THỂ
GỌI MÌNH LÀ MỘT CON MÈO ĐƯỢC ĐÂU.
Akiharu
...
đã chết rồi ư...

NANAO,
NHÌN NÀY !
Vậy nghĩa là ...
không hề có chuyện Akiharu vứt bỏ mình.
Anh ấy đã "ra đi mãi mãi" ...
giống như Kome.
TRONG THÂM TÂM ...
CHẮC HẲN MÌNH CŨNG TỪNG NGHĨ ĐẾN ĐIỀU NÀY...

MÌNH ĐÃ THÀNH MÈO HOANG RỒI.
MÌNH GHÉT CON NGƯỜI.
MÌNH CĂM THÙ AKI-HARU.
MÌNH KHÔNG TIN CON NGƯỜI NỮA! BẤY LÂU NAY VẪN THẾ MÀ!
KHÔNG !
KENG
QUÁ MUỘN RỒI! TÔI SẼ KHÔNG THA THỨ ĐÂU!!

Nếu vậy ...
... thì đây là cái gì?

KHỤNG

LẸNG KẸNG ...

LÀ THỨ THUỘC VỀ RIÊNG TỚ ...
VÌ NÓ LÀ VÒNG CỔ CỦA TỚ...
NÓ TỰ RƠI MẤT MÀ ...
NANAO ?
ĐỂ NHƯ NÀY CHẲNG PHẢI TỐT HƠN SAO.
vứt bỏ nó ?
Tại sao mình lại không thể ...
MA-CHI.
TỚ MUỐN Ở CÙNG CẬU.
BỘP
CHẮC GIỜ NÀY CẬU ẤY VẪN ĐANG Ở CÔNG VIÊN CÙNG ÔNG...
BỊCH BỊCH BỊCH
ĐÚNG RỒI... MACHI ...
MACHI CŨNG GHÉT CON NGƯỜI MÀ.
...
GỪ
...
GỪ

CHÁU CHÀO BÁC.
A YOSHINO, ĐI MUA ĐỒ HẢ?
ĐI cẩn thận nhé
DẠ, CHỚP MẮT MỘT CÁI ĐÃ MUỘN VẬY RỒI...
GÂU
GÂU
GÂU
GÂU
ù ù ù ù ù
MƯA ...
TẠNH RỒI.
LOẠT SOẠT

ĐÚNG LÀ MỘT NGƯỜI CHỊ KHÔNG RA GÌ.
...
LẠI KHIẾN KIPPEI PHẢI LO LẮNG...
PHỊCH
Mình luôn tự hỏi... không biết khi gặp Nanao ...
mình sẽ tỏ thái độ như thế nào?
Tức giận? Hay sợ hãi?
Nhưng gặp rồi mới biết ...
mất đi Aki-haru,
nó cũng chẳng khác gì mình.
...
ĐÃ LÂU LẮM RỒI,
MỚI KHÓC NHIỀU NHƯ VẬY.
Thịch
ỔN RỒI ...
MÌNH VỀ OSAKA
VỀ NHÀ CHỊ NHÉ ?

SỘT
SOẠT
SOẠT
SOẠT
TẠI SAO
...
SỐ PHẬN CỨ THÍCH TRÊU ĐÙA MÌNH NHƯ THẾ...
BLUE ?

SỘT SOẠT
SỘT SOẠT
KHÔNG BIẾT MÈO THÍCH CÁI GÌ NHỈ ...
SỘT SOẠT
A, ĐÓI BỤNG RỒI PHẢI KHÔNG ?
MÀY Ở ĐÓ TỪ LÚC NÃO VẬY ...?
VẪY VẪY
KHOAN,
Tùy tiện cho mèo hoang ăn
không phải là giúp tụi nó đâu.
CHẾT DỞ, TÍ THÌ LỠ TAY.
BLUE ...
XIN LỖI NHA, TAO KHÔNG CÓ GÌ CHO MÀY MẤT RỒI.
SỘT SOẠT
MAI LẠI QUA CHỖ TAO NGHEN.
BYE BYE !
...
HẤP
Phù

Vù...

IM
ẮNG
...
...

LIẾC
Thích
HẢ ...?
SOẠT
SOẠT
SOẠT
NHƯ NÀY LÀ SAO ...?
SOẠT
SOẠT
Oáp
Phù
GIO

GRÙ
GRÙ
GRÙ
BỘP
RUN RUN RUN
RUN RUN RUN
RUN RUN
THỊCH
GIẬT BẮN
SOẠT
...
CHỈ THÍCH HÀNH ĐỘNG THEO Ý MÌNH, MẶC KỆ MỌI THỨ XUNG QUANH.
CHÚNG MÀY LÚC NÀO CŨNG VẬY NHỈ ...
TAO CÓ GẶP BẤT HẠNH THẾ NÀO ĐI CHĂNG NỮA,
CŨNG CHẲNG LIÊN QUAN ĐẾN MÀY HA...
A ...
HA HA ...
THÌNH THỊCH
THÌNH THỊCH
THÌNH THỊCH

TAO THẤY KHÁ HƠN NHIỀU RỒI.
KHÔNG HIỂU SAO TỰ DƯNG
LẠ GHÊ ...
CẢM ƠN ĐÃ CHO TAO CHẠM VÃO MÀY NHÉ,
BLUE.

CÔ TA ...
GỌI AI LÀ BLUE ?
MA-CHI ...

Chương 7
BRỪ BRỪ ...
TING
NGOẮT
SOẠT
BLUE NÀY ...
LẦN SAU LAI TỚI ĂN NHÉ.
KIPPEI
Đã đọc 9:44
Có thể
Muộn rồi đó, chị ổn chứ?
22:21
THÔI CHẾT.
TAO PHẢI VỀ RỒI.
Gửi
Ả MÃ ...
CÒN 1 CHUYỆN NỮA,
NHÓC KIA LÀ BẠN CỦA MÀY NHỈ ?

LẦN SAU
GIẬT
HÃY DẪN NANAO ĐI CÙNG NHÉ.
Vù ù ù ù
XÀO XẠC
XÀO XẠC
BỊCH
... MACHI.

SAO VỀ MUỘN THẾ!?
ÔNG NÓI |
GÌ MÀ "BLUE" NỌ "BLUE" KIA CHỨ ?
NANAO ...
CHUYỆN ĐÓ ...
MACHI LÀ "MACHI" CƠ MÀ!
HẾT
BỊ CON NGƯỜI ĐẶT CHO CÁI TÊN KÌ CỤC MÀ CẬU HỚN HỞ THẾ À !?
LẠI CÒN ĐỂ NGƯỜI TA VUỐT VE NỮA!
... CÒN CẬU ?
... VẬY ...
... TỚ KHÔNG HIỂU!
LẼ RA CHÚNG TA PHẢI CĂM GHÉT CON NGƯỜI.
LẼ RA TỚ VỚI CẬU PHẢI ...

CÁI VÒNG CỔ ĐÓ THÌ SAO ?
ĐÃ BẢO TỚ ...
PHẮT
BIẾT TÊN NANAO ĐẤY.
NGƯỜI ĐÓ...
CHUYỆN NÀY LÀ THẾ NÀO ?

CHUYỆN ĐÓ...
TỚ CŨNG TÍNH ...
KỂ CHO MACHI ...
SOẠT
BỊCH
MA... MACHI!

LIỆU THÂN THIẾT VỚI CON NGƯỜI
CÓ PHẢI ĐIỀU TỘI LỖI HAY KHÔNG ?
NANAO.
TỚ KHÔNG ĐỊNH NGỤY BIỆN GÌ ĐÂU.
TỚ MUỐN TÌM RA CÂU TRẢ LỜI...
NHƯNG TRONG THÂM TÂM

CHIẾP!
XẢO XẠC
CHIẾP CHIẾP
XẢO XẠC
XẢO XẠC
LOẠT SOẠT
LOẠT SOẠT
LOẠT SOẠT
XOẠCH
Ô,
ỦA?
CHÁU CHÀO CÔ Ạ!
KIPPEI ĐẤY À.
DẠO NÀY TRỜI BẮT ĐẦU NÓNG LÊN RỒI CÔ NHỈ~
Ô KÌA,
TỤI NÓ QUẤN CHÂU RA PHẾT.
VÂNG, CỨ ĐẾN GIỜ ĂN LÀ XÚM VÀO KÊU GÃO CÔ Ạ.
MÈO!
RỒI, RỒI, ĐỢI TAO CHÚT XÍU.
MÈO!

CHUYỆN GÌ ĐÃ XẢY RA !?
EM MỚI LÀ NGƯỜI CHUẨN BỊ ĐỒ ĂN CHO LŨ MÈO CƠ MÀ.
KHÔNG CÒN SỢ CHÚNG NÓ NỮA À !?
ĐIỀU GÌ THÔI THÚC CHỊ THAY ĐỔI !?
THIÊN ĐỊA ƠI!
CHỊ ĐANG LÀM GÌ THẾ?
CHỊ ?
SOẠT
NHỈ CÁI GÌ MÀ NHỈ! ỒN ÀO QUÁ!
MAU ĐẾN TRƯỜNG ĐI!
LŨ MÈO HOANG ĐÁNG YÊU HA!
CHỊ NHỈ?
NHỈ ?
Em hiểu rồi
HAY SỰ ĐÁNG YÊU ĐÃ ĐÁNH THỨC TRÁI TIM SẮT ĐÁ CỦA CHỊ!
PHẢI KHÔNG NÈ!?
CHÀO BUỔI SÁNG.
CÔ CHỦ NARITA ƠI,
KHỰNG
TƯỞNG GÌ... HÓA RA VẪN SỢ À.
Meo
Meo
MEO! MEO!
BỊCH
BỊCH
MEO~
BỊCH

HÔM NAY TÔI TỚI XEM LŨ MÈO THẾ NÀO.
ANH HIRO-MIYA.
XIN LỖI NHÉ, TÔI LỠ VÃO MẮT TIÊU RỒI...
TAI ĐỨNG TRƯỚC CỬA GỌI NÃY GIỜ MÀ CHẲNG THẤY AI TRẢ LỜI...
KHÔNG SAO ĐÂU Ạ.
成田湯
ĐI ĐỨNG CẨN THẬN ĐẤY.
Ừ,
THẾ NHA, EM ĐẾN TRƯỜNG ĐÂY.
TẠM BIỆT!
Ả,
ĐỂ TÔI GIÚP CÔ.
THÊM MỘT TAY CĂNG NHANH.
CẠCH
DẠO NÀY THẾ NÀO ?
HA HA HA...
TÌNH HÌNH
成田湯

LÚC ĐẦU CŨNG CÓ HƠI RUN.
TÔI THẬM CHÍ CÒN KHÔNG DÁM ĐỤNG VÀO CHÚNG CƠ...!

DẠ? TÌNH HÌNH Á?
TÔI NGHĨ...
DẠO NÀY MÌNH CŨNG BẮT ĐẦU QUEN THÂN VỚI LŨ MÈO RỒI CHĂNG?

A HA HA...
TÔI ĐỊNH HỎI CHUYỆN ĂN UỐNG CỦA LŨ MÈO.
THẾ MÀ LẠI ĐƯỢC NGHE "TÌNH HÌNH" CỦA CÔ CHỦ NARITA.

LŨ MÈO KHÔN LẮM.
BIẾT Ở ĐÂY CÓ ĐỒ ĂN, NÊN NGÀY NÃO CẢ BỌN CŨNG KÉO TỚI.

Ý ANH LÀ LŨ MÈO ĐÃ DẦN QUEN VỚI CHỖ NÀY CHƯA ẤY Ạ!?
CHẾT THẬT, TÔI LANH CHANH QUÁ!
BỐI RỐI
CÓ GÌ ĐÂU, BIẾT CÔ GẦN GŨI HƠN VỚI CHÚNG TÔI CŨNG MỪNG.

THẾ NÊN NGƯỜI TA MỚI BẢO TÍNH CÁCH LOÀI MÈO NẮNG MƯA THẤT THƯỜNG.
HỪM,
MÈO
QUẢ KHÔNG SAI NHỈ.
NHƯNG TÔI VẪN LO...
VÌ CÓ ĐỨA MÃI KHÔNG CHỊU TỚI ...
NẾU MỌI NGƯỜI TRONG KHU PHỐ CÙNG CHUNG TAY CHĂM LO ...
TỤI NÓ CÓ THỂ SỐNG THÀNH THƠI MÃI MÃI RỒI!
... NƠI ĐÂY QUẢ XỨNG VỚI CÁI TÊN THỊ TRẤN MÈO HOANG HẢ.
CÔ CHỦ NARITA NÓI KHÔNG SAI.
NHƯNG TÔI MUỐN KHU PHỐ CHÚNG TA KHÔNG CÒN 1 CON MÈO HOANG NÀO NỮA.
HA HA ...
Ha ha ...

TRONG KHI CHÚNG ĐÃ SINH RA VÀ LỚN LÊN TẠI ĐÂY BAO LÂU NAY...
ANH NÓI GÌ VẬY? THẾ THÌ TỘI NGHIỆP CHÚNG LẮM!
CHẲNG NHẼ CHỈ VÌ LỢI ÍCH CỦA CON NGƯỜI MÀ ĐÁNH ĐUỔI CÁC LOÀI KHÁC SAO?
ĐÚNG.
GÌ CƠ?
KHÔNG CÒN ...?
TÔI ĐANG KÊU GỌI MỌI NGƯỜI.
Ý ANH LÀ XÓA SỔ TOÀN BỘ Ư ...
CÔ CHỦ NARITA,
Ý TÔI LÀ KHÔNG CÒN CON MÈO "HOANG" NÃO ẤY.
NHÌN CHÚNG RẤT VUI VẺ VÀ TỰ DO TỰ TẠI ĐÚNG KHÔNG?
NHÌN ĐÂU CŨNG THẤY MÈO, QUẢ THẬT RẤT ĐÁNG YÊU...
TÔI TỪNG NGHĨ THẾ ĐẤY.
NẾU BỊ CON NGƯỜI TƯỚC ĐOẠT CUỘC SỐNG NHƯ VẬY SẼ TỘI NGHIỆP LẮM SAO.

của những đứa không đến đây.
Cả tâm trạng ...
CHIẾP
PHẦN PHẬT
CHIẾP CHIẾP CHIẾP
PHẠCH PHẠCH
CHẲNG AI CÓ THỂ HIỂU THẤU TIẾNG LÒNG LŨ MÈO ...
TUY NHIÊN, "VẺ BỀ NGOÀI ĐÓ" CŨNG DO CHÚNG TA TỰ SUY DIỄN MÀ THÔI.
QUAN ĐIỂM CỦA CẢ TÔI VÀ CÔ TRONG MẮT LŨ MÈO, ĐỀU XUẤT PHÁT DƯỚI GÓC ĐỘ LỢI ÍCH CỦA CON NGƯỜI.
Nếu là mọi khi, mình chạy nhanh nên ở dưới lùa bắt,
... còn tên Machi giỏi bật nhảy sẽ vồ mồi từ phía trên. Nhưng ...
RÍA RÍA RÍA RÍA
CHÍCH CHI CHÍCH CHI
CHÍCH CHI CHÍCH CHI
.....
ỌC ỌC ỌC ~

Chẳng nhẽ cậu ấy muốn làm thân với con người ?
Machi nói vậy là sao chứ?
... CÓ PHẢI ĐIỀU TỘI LỖI HAY KHÔNG ?
LIỆU THÂN THIẾT VỚI CON NGƯỜI
về Machi.
mình vẫn chưa hiểu rõ
Dường như ...
CÓ MÙI CON NGƯỜI.
CHỈ VÌ CẬU ...
HÍ P
CHẲNG BAO GIỜ CHỊU CHIA SẺ GÌ SẤT!
CÁI TÊN ĐÓ ...
SOẠT
TỚ KHÔNG ĐỊNH NGỤY BIỆN GÌ ĐÂU.
TỨC

LOẠT SOẠT
Á!
CHIẾP!
PHẠCH PHẠCH
TRƯỢT RỒI!
SOẠT
PHẠY
CHIẾP.
CHIẾP.
TỨC THẬT
CON CHIM KIA
CẤY TƯƠNG VI
ROẸT

SUỘT

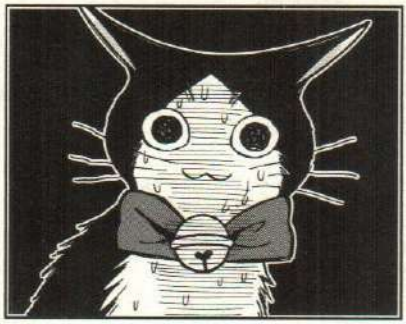

BỊCH
BANG

A LÔ.
Ừ Ừ, CÓ CHUYỆN GÌ THẾ ?
BẢNG GIÁ
NGƯỜI LỚN 460 YÊN
TRẺ EM 130 YÊN

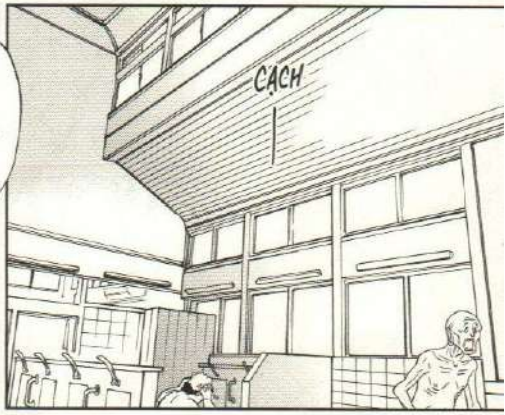
CẠCH

PHẬP
...
CÁU CÁU CÁU CÁU
Chắc anh ta ...
đã quá quen với việc nghe người ta nói những câu kiểu như "Lũ mèo thật tội nghiệp" ...
Ý TÔI LÀ KHÔNG CÒN CON MÈO "HOANG" NÀO ẤY.
HẢ?
CÓ CON MÈO CHUI VÀO NHÀ ĐỂ XE Á?
Chẳng ai có thể thấu hiểu cảm xúc ...
của những đứa không đến đây
GÂU! GÂU! GÂU!
RỒI, RỒI.
ĐỢI CHÚT NHÉ, ANH VỀ NGAY ĐÂY.
THẾ NÊN KOTETSU MỚI SỦA INH ỎI VẬY HẢ?
BẢNG GIÁ

À Ừ,
MỚI VỪA NÃY THÔI.
BÁC GÁI KHÔNG THÍCH MÈO,
NÊN GIỜ ĐANG ẨM Ĩ HẾT CẢ.
CÁCH
BÁC GỬI TIỀN NHÉ.
CÓ CON MÈO HOANG NÀO VÀO NHẦM NHÀ MÌNH Ạ?
THẤY BẢO CÓ ĐEO CHUÔNG NÊN CHẮC KHÔNG PHẢI MÈO HOANG ĐÂU.
XOẠCH
EM VỀ RỒI ĐÂY.
A ...
CHÁU ĐI CÙNG BÁC ĐƯỢC KHÔNG Ạ?
SOẠT
KIPPEI, VỀ ĐÚNG LÚC GHÊ.
TỚI NHÀ BÁC Á?
KHÔNG THÀNH VẤN ĐỀ, NHƯNG SAO TỰ DƯNG ...
GÌ VẬY CHỊ?
NHỜ EM TRÔNG QUẦY NHÉ!
ĐI NHANH THÔI, BÁC YASUI!
CÓ CHUYỆN GÌ THẾ, YOSHINO ...

XUI TẬN MẠNG LUÔN
GRỪ
TRỜI Ạ...
MÌNH LÀM CÁI QUÁI GÌ THẾ NÀY!
GÂU!
GÂU GÂU !!
GÂU !
CHỌC

ĐỪNG KHỀU NỮA. NHỠ VÔ TÌNH LÀM NÓ BỊ THƯƠNG THÌ SAO.
ĐÚNG LÀ CÓ ĐEO VÒNG CỔ.
Ơ KÌA... CHUI TÍT VÀO TRONG MẤT RỒI.
CÁI GẬY CHẠM TỚI NÓ ĐẤY!
THÓT
MẸ ƠI!
HAY DỤ RA NGOÀI RỒI DÙNG LƯỚI BẮT ?
GƯỜM
THÔI, GỌI NGƯỜI BÊN PHƯỜNG, NHỜ HỌ TỚI BẮT GIÙM ĐI.
Ơ, YO-SHI-NO ?
SAO CHÁU LẠI TỚI ĐÂY?
SOẠT
CHÁU XIN PHÉP.
A,
ĐỢI ĐÃ Ạ. CON MÈO ĐÓ...
XOẠCH

NANAO ...!
QUẢ NHIÊN LÀ MÀY.
Grừ Grừ
Sượt...
ĐÂY KHÔNG PHẢI CHỖ CỦA MÀY ĐÂU.
CHÌA ...
RA NGOÀI VỚI TAO NHÉ.
ĐỪNG SỢ...
KHÈ!
MÈOO!

VỤT
ĐAU QUÁ ...
ỐI CẦN THẬN.
ĐỂ CÔ ĐI LẤY HỘP CỨU THƯƠNG!
VỤT
Á——!
BỊCH BỊCH ...
MÈO CỦA YOSHINO Ả?
DẠ ...
KHÔNG Ạ...
CÁI TÊN MANG NGHĨA 7 KIẾP SỐNG ...
NANAO.
DẠ VÂNG.
LÀ MÈO ...
CỦA CHÚNG CHÁU Ạ...

TÍCH
TẮC
TÍCH
BÁC YASUI,
PHIỀN GIA ĐÌNH ...
CÓ THỂ CHO CHÁU NGỒI ĐÂY ĐỢI CON MÈO TRẮN TÍNH LẠI ĐƯỢC KHÔNG Ạ?
TẮC
TÍCH
TẮC
"MỞ ĐI NHÉ!"
"XÉO RA CHỖ KHÁC."

DÙ TAO CÓ RA RẢ RẰNG CHỖ NÀY LÃ CỦA CON NGƯỜI.
CẢ VIỆC TAO CỨ NGỒI LÌ Ở ĐÂY NỮA ...
HOẶC NÓI MÀY KHÔNG ĐƯỢC VÀO ...
ĐỐI VỚI MÀY ĐỀU PHIỀN NHIỄU BIẾT BAO, PHẢI KHÔNG ?
HAY BẢO MÀY RA NGOÀI ...
NHÌN MẶT MÀY
CHẮC MUỐN NÓI NHƯ VẬY VỚI TAO NHỈ.

CŨNG ĐẦU LỰA CHỌN
MÀY

CUỘC SỐNG NAY ĐÂY MAI ĐÓ Ở BÊN NGOÀI ...

TÍCH
TẮC
TÍCH
TẮC
TÍCH
TẮC
TẮC
TÍCH
CẠCH
XOẠCH
CHỊ ƠI ?
CÓ ĐÂY KHÔNG ?
EM ĐỌC TIN NHẮN RỒI.
A, KIPPEI!
XONG VIỆC Ở NHÀ TẮM CHƯA ?
XIN LỖI NHÉ, PHIỀN EM QUÁ.
CÓ MANG THỨ ĐÓ CHỨ ?
ĐÚNG LÀ ...
Chỉ sai vặt thằng em là giỏi !!

SỘT SOẠT
CHỊ CẦN LÀM GÌ …
HẢ?
SAO TỰ DƯNG …
Ừ, THẾ LÀ ĐƯỢC RỒI …
CẢM ƠN EM NHÉ!
ĐÂY Ạ. ĐỒ CỦA ANH AKI-HARU …
BỘ NÀY ĐƯỢC KHÔNG CHỊ ?
THỊCH
KHỊT
NANAO …

PHẮT
CON NGƯỜI ĐÚNG LÀ SINH VẬT ÍCH KỈ,
LÚC NÃO CŨNG MUỐN CHÚNG MÀY PHẢI THEO Ý MÌNH.
LENG KENG
NANAO!
VIỆC ÁP ĐẶT CẢM XÚC LÊN MÀY LÚC NÀY ...
CÓ LẼ CŨNG XUẤT PHÁT TỪ CHÍNH SỰ ÍCH KỈ ẤY...
NHƯNG MÀY ĐÃ CẤT CÔNG TÌM LẠI CHIẾC VÕNG CỔ ĐÓ...

MÀY CÓ THỂ NÓI CHO TAO BIẾT RẰNG ĐẾN TẬN BÂY GIỜ,
HÌNH BÓNG AKIHARU VẪN LUÔN Ở TRONG TRÁI TIM MÀY KHÔNG ...?
SOẠT

Xoẹt
Xoẹt
Lặng

MEOO...!
MEOO
MEOO...
CHÚNG TA QUÊN ĐƯỢC ...
Meo
Meo
Meo
MÙI HƯƠNG THÂN THƯƠNG NÀY CHỨ ...
MEOO
PHẢI RỒI,
ĐÂY LÀ MÙI HƯƠNG QUEN THUỘC MÀY MONG NHỚ BAO LÂU NAY NHỈ?
MEOO
LẠM SAO

Chương 8

MÈO CỦA ANH AKIHARU Ư?
Ừ...
AKIHARU GẶP TAI NẠN TRÊN ĐƯỜNG ĐƯA NÓ TỚI BỆNH VIỆN,
NÊN CHẮC LÚC ĐÓ NÓ BỊ VĂNG KHỎI BALO.
Ơ...
GIỜ EM MỚI NGHE CHUYỆN NÀY LẦN ĐẦU ĐẤY ...
VÌ CHỊ CÓ KỂ VỚI EM ĐÂU.
Hơ

HẮN LÀ NÓ THƯƠNG ANH ẤY NHIỀU LẮM ...

Ồ
RA LÀ THẾ.
THẢO NÃO NHÓC NÀY MỚI QUẤN NGƯỜI NHƯ VẬY.
THỰC RA LÀ NHỜ THỨ NÀY CƠ!
ÁO CỦA AKIHA-RU ẤY ...

BLUE KÌA.

Phắt

VẬY CHỊ CÓ ĐỊNH NHẬN NUÔI ...
A.

MÌNH LẠI GẶP NHAU RỒI HA, BLUE!
NHÓC NÀY LÀ NANAO.
HAI ĐỨA CÓ QUEN NHAU KHÔNG ?
PHỐC
Á!?
Ơ...!
ĐỢI ĐÃ!
HẤP
HẤP
NANAO ...!

LENG KENG
MEO ...

NANAO ...

HÌNH NHƯ 2 ĐỨA NÓ ...
QUEN NHAU Ă?

BỊCH
BỊCH

MACHI.
CHỜ TỚ VỚI, MACHI.
ĐỢI CHÚT ĐÃ !!
KHỰNG
XIN LỖI ...
TỚ THẬT SỰ ...
KHÔNG ĐỊNH THÂN THIẾT VỚI CON NGƯỜI ĐÂU...

SUZUMOTO
KOSATO
NHÀ HÀNG
THAN HOA
SHIMANO

YÊN LẶNG

LENG KENG
GIỜ TỚ ĐÃ HIỂU ...
VÌ SAO CẬU KHÔNG THỂ QUÊN CON NGƯỜI.
Ơ...
TỚ LUÔN MUỐN CHIA SẺ VỚI CẬU ...
TỚ KHÔNG BIẾT RÕ HOÀN CẢNH CỦA CẬU.
MÀ TỚ CŨNG CHƯA KỂ GÌ VỀ MÌNH.
VẬY LÀ HÒA NHÉ.

suy nghĩ thực sự của tớ
về con người
MÈO
MÈO

MÈO
MÈO
MÈO

Bởi vì cha tớ ...
là "Mắt xanh" đời thứ hai – đầu lĩnh được mọi người kính nể.

Tớ và anh em cùng lứa đều được ra đời vào mùa Xuân năm nay.
Dù còn khá trẻ,
nhưng mẹ vẫn chăm sóc cả bọn rất chu đáo.

người ta gọi cha.
là tên
"Ten"
MACHI,
CON GIỐNG TEN NHẤT ĐẤY ...
Ha ha ...
"MẮT XANH" ĐỜI TIẾP THEO LIỆU CÓ PHẢI CON KHÔNG NHỈ?
TỪ NAY VỀ SAU, MẤY ĐỨA HÃY CÙNG NHAU BẢO VỆ BẠN BÈ NƠI ĐÂY...
CÁC CON ĐỀU LÀ CON CỦA TEN.
CON CÓ GIỐNG CHA KHÔNG MẸ?
MÈO
CON MỚI XỨNG LÀM "MẮT XANH"!
BẸP

Không hiểu vì sao
mẹ tớ rất căm thù con người.
KHỎI ĐÁM CON NGƯỜI TỚI TỆ NGOÀI KIA.
Mẹ đừng lo
Dạ vâng
Và hơn tất thảy,
mẹ rất tự hào vì là bạn đời của "Mắt xanh". Nhưng bỗng một ngày...
NHẤT ĐỊNH PHẢI CỐ ĐỨA TRỞ THÀNH "MẮT XANH" ĐẤY NHÉ.
TRỞ NÊN VĨ ĐẠI GIỐNG NHƯ CHA CÁC CON ẤY!
CHỊ ƠI!
LỚN CHUYỆN RỒI!

V... VÂNG ...
CÁI GÌ ...
TEN Ư ...!?
HÌNH NHƯ ANH ẤY ĐÃ VÀO NHÀ CỦA CON NGƯỜI
CÒN SỐNG CÙNG BỌN HỌ NỮA...
TÌNH HÌNH ĐANG LOẠN HẾT CẢ LÊN ...!
TEN LÀ TÊN PHẢN BỘI
NGÀY NGÀY TRƯNG RA BỘ MẶT HIỀN LÀNH NỊNH NỌT...
MANG DANH "MẮT XANH" MÀ LẠI BÓ MẶC BỌN NÀY SAO!?
MỘT KẺ NHƯ THẾ KHÔNG XỨNG LÀ THÚ LÍNH!
THẬM CHÍ CÒN HẠ MÌNH LÀM THÚ NUÔI CỦA CON NGƯỜI

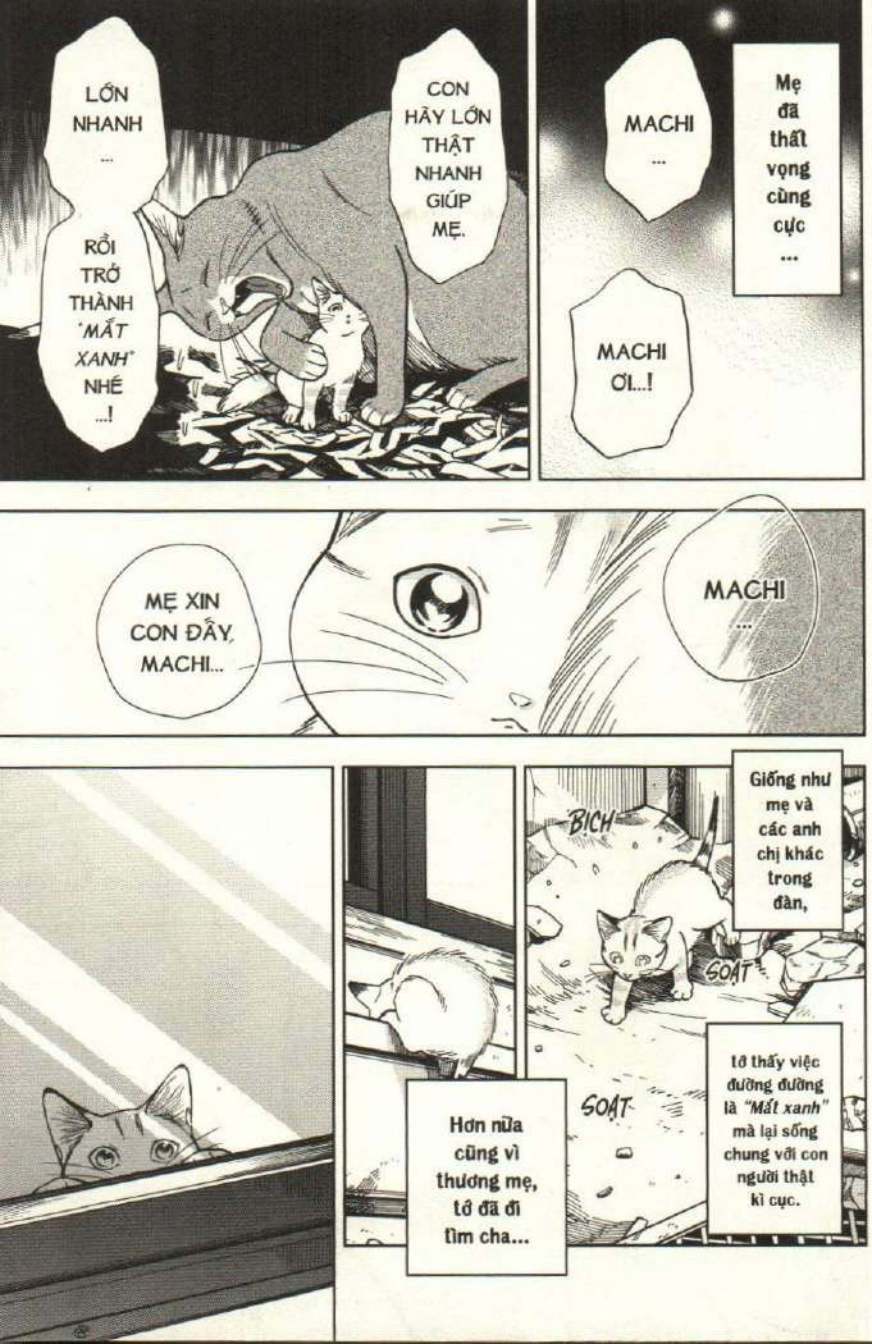
LỚN NHANH ...
RỒI TRỞ THÀNH "MẤT XANH" NHÉ ...!
CON HÃY LỚN THẬT NHANH GIÚP MẸ.
MACHI ...
Mẹ đã thất vọng cùng cực ...
MACHI ƠI...!
MẸ XIN CON ĐẤY, MACHI...
MACHI ...
BỊCH
SOẠT
SOẠT
Giống như mẹ và các anh chị khác trong đàn,
tớ thấy việc đường đường là "Mắt xanh" mà lại sống chung với con người thật kì cục.
Hơn nữa cũng vì thương mẹ, tớ đã đi tìm cha...

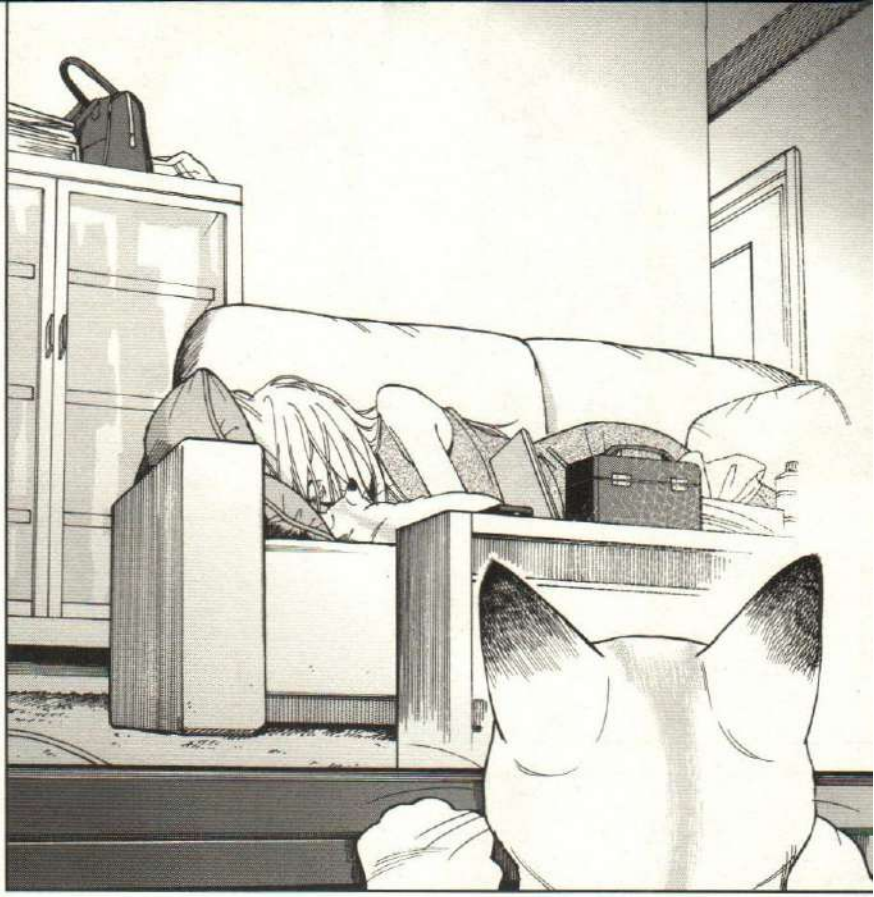

Cha
...
CHA ƠI.
...
Ơ KÌA ?
SOẠT
YÊU QUÁ ĐI.
GIỐNG Y CHANG JAY NÈ!
XOẠCH

NHÌN NÀY JAY,
CON RƠI CỦA MÀY HẢ?
CHỤT
TỚI NHẬN CHA HẢ?
LẼ NÀO LẠI THẾ ...
TIẾC QUÁ, TAO KHÔNG THỂ NUÔI CẢ 2 ĐƯỢC ...
NHƯNG NHÓC ĐÁNG YÊU THẬT ĐẤY.
Meo
CHA ƠI,
QUAY VỀ ĐI MÀ...
...

MẸ ĐANG ...
XIN LỖI CON MACHI ...
CUỐI CÙNG TA ĐÃ HIỂU ...
VÌ SAO MÌNH ĐƯỢC SINH RA TRÊN CÕI ĐỜI NÀY.
BỐP

TẠI SAO MÀY LẠI CÓ
MÙI CỦA CON NGƯỜI !?

KHÔNG PHẢI ... KHÔNG PHẢI VẬY ĐÂU MẸ...
MÀY ĐÃ PHẢN BỘI SỰ KÌ VỌNG CỦA TAO!

MACHI, MÀY ĐÃ TỚI GẦN CHÚNG
PHẢI KHÔNG !?
HẾT TEN RỒI ĐẾN LƯỢT MÀY!

GRAO
ĐỪNG QUA ĐÂY !
BỘP ...
MẸ ƠI ...

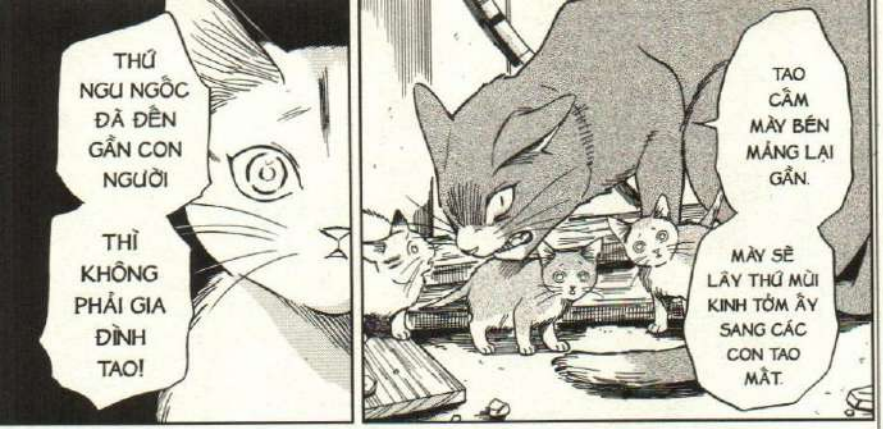
THỨ NGU NGỐC ĐÃ ĐẺN GẦN CON NGƯỜI
THÌ KHÔNG PHẢI GIA ĐÌNH TAO!
TAO CẤM MÀY BÉN MẢNG LẠI GẦN.
MÀY SẼ LÂY THỨ MÙI KINH TỞM ẤY SANG CÁC CON TAO MẤT.

TẠI SAO ...
MACHI ...

A! ÔNG!
Nhưng nỗi bất hạnh vẫn chưa buông tha mẹ...
MACHI,
CHÁU Ở ĐÂY HẢ?
ÔNG ƠI!
TỪNG TỪNG TỪNG
MA-CHI,
BÌNH TĨNH NGHE TA NÓI ĐÃY...
PHỊCH
TỐI QUA,
ANH EM CỦA CHÁU ĐÃ CHẾT GẦN RỒI.
.....
DẠ ...?
ÔNG NÓI GÌ CƠ ...?

TẠI SAO ...
Nếu khi đó tớ ở cùng mẹ...
thì chắc chắn cũng không thoát nổi.
CHUYỆN NÀY...
ĐÃ COI ĐÁM MÈO CON LÀ VẬT CẢN...
VÌ MUỐN BẮT MẸ CHÁU, LŨ MÈO ĐỰC NHẮM NHE CHIẾC GHẾ TEN ĐỂ LẠI
Kẻ yếu
tất phải chết —

TỚ QUYẾT ĐỊNH
TRỞ THÀNH "MẤT XANH" ĐỜI TIẾP THEO.
Mẹ đã mất tất cả, vì thế
RA VẬY ...
NÊN ...
MACHI MỚI GHÉT CON NGƯỜI NHỈ.

NHẦM RỒI NANAO.
CÂU CHUYỆN CHƯA KẾT THÚC ĐÂU.
ĐÚNG LÀ TỚ NGHĨ CON NGƯỜI RẤT NGUY HIỂM...
NHƯNG LẠI KHÔNG HỀ GHÉT HỌ.
CŨNG CHƯA TỪNG HẬN CHA.
TẤT CẢ ĐỀU CHỈ TRÍCH TEN VÌ HẠ MÌNH LÀM THÚ NUÔI.
NHƯNG TỚ LẠI NGHĨ KHÁC.

diễn tả thành lời.
dù đến giờ vẫn chưa thể
Nhìn cha khi đó ...
Nhưng tớ cảm giác cuối cùng mình đã hiểu ...

CẬU LUÔN NÓI GHÉT CON NGƯỜI ...
NÊN TỚ KHÔNG DÁM KỂ CHUYỆN NÀY...
RIÊNG MÌNH CẬU ...
TỚ KHÔNG MUỐN BỊ CẬU GHÉT ...
Cha đã chọn sống vì con người
nên trong mắt tớ, cha bống trở nên thật đẹp.

TỚ RẤT SỢ.
Cả cậu
cũng sẽ rời xa tớ.
TỚ SỢ ĐIỀU ĐÓ
HƠN TẤT THẢY

MACHI ...!
TỚ SẼ KHÔNG BỎ CẬU MỘT MÌNH ĐÂU ...!
Chúng ta ...
hãy mãi mãi bên nhau nhé ...
TỚ CŨNG MUỐN KỂ VỚI CẬU
CÂU CHUYỆN VỀ NGƯỜI ĐÃ TẶNG TỚ CHIẾC VÒNG NÀY...
chúng ta hãy sống một cuộc đời thầm lặng, chẳng ai biết, chẳng ai hay... cho đến cuối con đường...
Dưới bầu trời này

Vù
2 ĐỨA NÓ LIỆU CÓ TỚI ĂN KHÔNG NHỈ?
CHỊ CỨ CÓ CẢM GIÁC MÌNH SẼ ĐƯỢC GẶP LẠI CHÚNG.
NÈ,
CỘP
CỘP
CỘP
CHỊ.
CHỊ NÀY,
HỪM ?
CHỊ NGHĨ SAO VỀ VIỆC NHẬN NUÔI TỤI NÓ?

Vù
Vù
Vù
HẢ? EM VỪA NÓI GÌ?
Vù
Vù
EM NGHĨ ...
CHỊ
NÊN NHẬN NUÔI NANAO.
Tối hôm đó,
trời trở gió rét căm

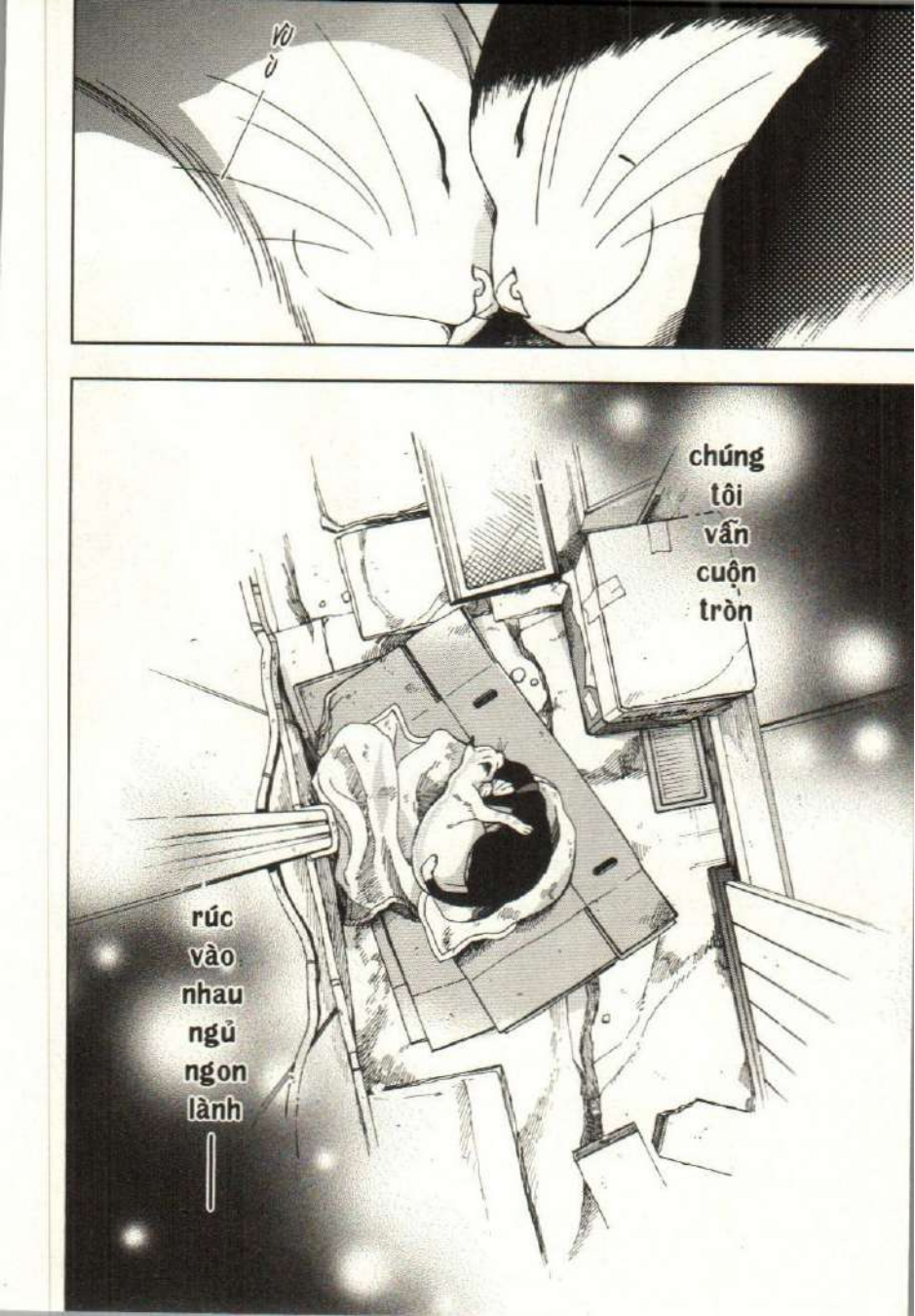
vù ở
chúng tôi vẫn cuộn tròn
rúc vào nhau ngủ ngon lành

Chúng tôi tổ chức ngắm hoa anh đào ở bãi cỏ bên cạnh.
Hoan nghênh mọi người ghé chơi!
NHÀ TẮM NARITA
A ha ha
A ha ha
NARITA
Chương 9
ÁI CHÀ.
HỬ?
GÌ THẾ ?
EM NHÌN KÌA.
CHỊ ƠI MỌI NGƯỜI NHẬP TIỆC RỒI ĐÓ.
NHANH LÊ...
SUỴT.

NGAO
MÈO
NHOÀM
RỘT RỘT
NHOÀM
RỘT RỘT
PHƯ PHƯ PHƯ.
CHẮC NHỜ BLUE KÉO QUA ĐÂY MÀ.
HI HI,
CUỐI CÙNG CŨNG CHỊU TỚI!

ĐI THÔI.
TRÔNG THẤY CHỊ KHÉO 2 ĐỨA NÓ LẠI CHẠY MẤT.
MÌNH PHỤ TRÁCH RỒI NHỈ.
...
SẮP HẾT THỜI GIAN
TỐT RỒI... TRÔNG CHÚNG HÃO HỨNG GHÊ.
GRÀO GRÀO
NHƯNG ...

NGHE NÓI ĐỢT TỚI LÀ NHÀ SHISHITO ...
... THẾ Á?
CỨ THAY PHIÊN NHAU THẾ NÀY LIỆU CÓ ỔN KHÔNG ?
CHỊU THÔI.
ANH HIROMIYA NÓI SẼ CỐ GẮNG KHIẾN THÀNH PHỐ NÀY SẠCH BÓNG MÈO HOANG...
CHỊ VẪN KHÔNG ĐỊNH NHẬN NUÔI NANAO SAO ?
NHƯNG CÁI CHÍNH LÀ NANAO ...
Ồn ào
Ơ KÌA, BÀ SAEKO VỀ CHƠI HẢ!
CHỊ CŨNG ĐÂU CÒN SỢ MÈO NỮA ?
BÀ SAE-KO ?
A!

ĐÚNG LÀ... MẤY CẬU ĐỊNH ĂN DẦM NẰM DỀ Ở CÁI NHÀ TẮM NÀY ĐẾN BAO GIỜ ĐÂY?
TA KHÔNG ĐẾN ĐÂY NGẮM KHUÔN MẶT SAY XỈN CỦA TỤI BAY ĐÂU!
XÊ RA.
Hà hà
HÁ HÁ HÁ
TÔI CỨ TƯỞNG BÀ ĐANG HÉO MÒN TRONG VIỆN DƯỠNG LÃO CHỨ!
MỤ PHÙ THỦY CỦA NHÀ TẮM NARITA TÁI XUẤT RỒI!
BÀ ƠI!
KHỎE KHÔNG, YOSHINO ?
Ha
Ha
Ha
Ả... ĐÂY LÀ EM TRAI CHÁU.
SAO BÀ KHÔNG BÁO TRƯỚC ĐỂ CHÚNG CHÁU RA ĐÓN?
ỪA, BÀ CỦA ANH AKIHARU ĐÓ!
B... BÀ?
GÌ CƠ !?
?
TƯƠI RỒI
RỒI
Chào cháu...
Ô HÔ HÔ
Mình cứ nghĩ bà anh Akiharu phải như này cơ.
BÀ ạ.
CHÀO

Nicchi, đằng này
Ha ha
Ha ha
Oa oa
A ha ha
CHÁU XIN LỖI
VÌ KHÔNG THỂ ĐẾN VIỆN DƯỠNG LÃO THĂM BÀ THƯỜNG XUYÊN ...
CÓ GÌ ĐÂU!
TA CŨNG ĐÂU ĐAU ỐM BỆNH TẬT GÌ.
TA VÀO ĐÓ VÌ THÍCH THÔI.
GIỜ CŨNG KHÔNG PHẢI NGHE LẢI NHẢI "BÀ CÒN KHỎE THÌ TIẾP TỤC KINH DOANH NHÀ TẮM ĐI",
RỒI "BÀ MAU QUAY VỀ NHÀ ĐI" ...
THẰNG CHÁU NGỐC CỦA TA ĐÂU CÒN NỮA...
NHƯNG BÀ ƠI,
CHÁU VẪN ...
BỘP

KHÔNG THẤY... CHÁU ĐEO NHẪN NỮA NHỈ...
CHÁU MUỐN GẠT ĐI CHUYỆN MÌNH ĐÃ KẾT HÔN Ư?
KHÔNG PHẢI ĐÂU Ạ.
CHÁU MUỐN ĐƯỢC CÙNG MANG NHẪN ĐÔI VỚI ANH ẤY.
BỞI VÌ NHƯ THẾ
CHẲNG KHÁC GÌ CHÁU TỰ ĐEO MỘT MÌNH.
NHƯNG GIỜ AKIHARU KHÔNG CÒN.
CHIẾC NHẪN TRÊN TAY CŨNG TRỞ NÊN LẠ LẪM ...
YO-SHI-NO NÀY ...
HÔM NAY ...

OAM
CHIẾP
CHIẾP
CHIẾP
PẸP
PẸP
MĂM
MĂM
MĂM
TỪNG
TỪNG
TỪNG
TA TỚI ĐỂ BÀN VỀ VIỆC ĐÓNG CỬA NHÀ TẮM NARITA.

HÊ HÊ! THÍCH THẬT. XUÂN VỀ LÀ ẤM NO RỒI.
NGOÀM
ẶC!
NHOÀM
NHOÀM
CÁI NÀY TÍ MÌNH ĐỂ LÀM ĐỒ ĂN VẶT NHÉ.
NHƯNG DÙ LÀ ĐÔNG HAY XUÂN, VỚI MÈO HOANG CHÚNG TA, CHẲNG CÓ GÌ ĐẢM BẢO SẼ SỐNG SÓT ĐẾN NGÀY MAI.
MAY MÀ CHÚNG TA SỐNG QUA ĐƯỢC MÙA ĐÔNG.
LĂN QUA
LĂN LẠI
ĐÚNG ĐÓ!
ƯỚC GÌ LÚC NÀO CŨNG LÀ MÙA XUÂN!
...
CẬU SAO THẾ ?

NA-
NAO,
TỚ
NGHĨ
CÔ GÁI ĐÓ KHÔNG PHẢI NGƯỜI XẤU ĐÂU.
ĐỪNG ĐỂ BẢN THÂN PHẢI HỐI HẬN.
RA ĐÂY NÀO.
ĐỪNG SỢ.
ĐỢI ĐÃ! NANAO
...
VÌ THẾ
...
ỪM
...
...
CÁI NÀY
...

198 YÊN.
298 YÊN.

NẾU AKIHARU KHÔNG TIẾP QUẢN ...
THÌ ĐÁNG RA NHÀ TẮM NARITA ĐÃ ĐÓNG CỬA TỪ LÂU RỒI.

TÍT
TÍT

CHÁU XIN LỖI ...
ANH AKIHARU ĐÃ MẤT
MÀ PHẬN LÀM DÂU NHƯ CHÁU LẠI TỰ Ý ...
NHƯNG NAY THẰNG BÉ KHÔNG CÒN NỮA ...
VÌ CHÁU TA ĐÃ ĐỂ LẠI MỘT KHOẢNG TRỐNG TRONG TIM CHÁU.
MỘT KHOẢNG TRỐNG MÀ CẢ ĐỜI NÀY CŨNG KHÓ CÓ THỂ LẤP ĐẦY.
TA MỚI LÀ NGƯỜI CẦN XIN LỖI.

TA KHÔNG BẢO CHÁU HÃY QUÊN HẾT MỌI CHUYỆN VỀ AKI-HARU ...
NẾU NHÀ TẮM TỐI TẠN NÀY CÓ THỂ XOA DỊU NỖI TRỐNG TRẢI ẤY
THÌ TA SẴN LÒNG ĐỂ LẠI NÓ CHO CHÁU.
NHƯNG NẾU ÉP MÌNH Ở LẠI VÌ TRÁCH NHIỆM ...
NƠI ĐÂY VỚI CHÁU SẼ CHỈ CÒN LÀ GÁNH NẶNG THÔI ...
TA KHÔNG BIẾT PHẢI MẤT BAO LÂU,
NHƯNG NẾU MỘT NGÀY CHÁU QUYẾT ĐỊNH TIẾP TỤC HƯỚNG VỀ PHÍA TRƯỚC,
HÃY BÁO CHO TA NHÉ —

ANH NHỚ ĐEO NHẪN MỖI NGÀY ĐẤY!
THỈNH THOẢNG HỨNG LÊN ANH MỚI ĐEO THÔI.
KHÔNG ĐƯỢC!
Ha Ha Ha
Hay bắt đầu với người mới ...
EM NGHĨ MÌNH LÀ NGƯỜI HẠNH PHÚC NHẤT THẾ GIAN NÀY.
EM HẠNH PHÚC LẮM LẮM!
VUI QUÁ ĐI!
HƯỚNG VỀ PHÍA TRƯỚC U...? MÌNH PHẢI LÀM GÌ ĐÂY ...?
QUAY VỀ OSAKA CHĂNG ...?
CÔ SHISHITO ƠI ...
THẾ NÀY KHÓ CHO CHÂU QUÁ. ĐÂY LÀ CÔNG VIỆC CHUNG NÊN...
NẾU LÀ NHƯ VẬY
THÌ MÌNH KHÔNG CẦN.
CẢ ĐỜI NÀY CŨNG KHÔNG.

SHISHI-TO
NHƯNG CÔ ƠI,
TRÁCH NHIỆM LÀ LO CHO CHÚNG VỀ MỌI MẶT Ạ...
NHƯNG THÊM CẢ VIỆC DỌN PHÂN NỮA THÌ CHỊU THÔI.
DÙ CẬU NÓI VẬY TÔI CŨNG CHẲNG BIẾT LÀM SAO.
CHO LŨ MÈO ĂN THÌ ĐƯỢC ...
HỌ KHÔNG PHỤ TRÁCH VIỆC NÀY ĐÂU Ạ...
NHỜ TRÊN QUẬN NHẬN HẾT CÓ PHẢI XONG RỒI KHÔNG...
MÀ TẠI SAO PHẢI CHĂM SÓC LŨ MÈO HOANG CƠ CHỨ?
ỐI
CÔ CHỦ NARITA ĐẤY À!
CÔ SHISHI-TO...
RẦM
ẤY CÔ!
BỘP
THẾ THÌ CẬU ĐI MÀ LÀM!
CẬU THÍCH MÈO LẮM CƠ MÀ !?

VẬY TAM THỜI 3 THÁNG TỚI ANH SẼ ĐẢM NHIỆM VIỆC ĐÓ SAO?
Á... NHÀ TÔI KHÔNG Ở KHU NÀY.
CHƯA KỂ CÒN PHẢI QUA LẠI NHIỀU NƠI.
KHÔNG SAO, CHUYỆN CƠM BỮA THÔI MÀ ...
Hả?
ANH YÊU MÈO THẬT ĐẤY.
HA HA.
1 TÊN NGỐC CUỒNG MÈO CHUẨN CHỈNH ĐÂY.
CŨNG CHẲNG THỂ ÉP NGƯỜI TA ĐƯỢC.
TÔI SẼ TÌM CÁCH KHÁC XEM SAO.
NHIỀU KHI THẤY NẢN LẮM.
ĐÔI LÚC TÔI LẠI NGHĨ,
KHÔNG THÍCH MÈO BIẾT ĐÂU LẠI ĐƠN GIẢN HƠN NHIỀU ...

MẶC DÙ
NÓI KHÔNG THÍCH MÈO MÀ CÔ VẪN TẬN TÌNH CHĂM SÓC CHÚNG...
CÔ CHỦ NARITA, CẢM ƠN VÌ 3 THÁNG VỪA QUA.
À...
KHÔNG ...
THỰC RA ...
BAN ĐẦU TÔI ĐỊNH NHẬN NUÔI
1 CON TRONG ĐÁM ĐÓ.
Nhưng giờ không chỉ mình nhóc ấy,
tôi còn để ý 1 bé khác.
Nhưng rồi ...
lại bắt đầu lo lắng.
Vậy những đứa còn lại sẽ ra sao ...

CÔ CHỦ NARITA ...
HAY CÔ CHĂM SÓC TẤT CẢ LŨ MÈO ĐI?
Ơ...
TÔI TỪNG NÓI MUỐN NƠI ĐÂY KHÔNG CÒN MÈO HOANG,
NHƯNG KHÔNG PHẢI BẰNG CÁCH GIẾT HAY ĐÁNH ĐUỔI CHÚNG ĐI CHỖ KHÁC.
TÔI CHỈ MONG CHÚNG CÓ THỂ SỐNG TRỌN PHẦN ĐỜI CÒN LẠI
VÀ DẦN GIẢM BỚT SỐ LƯỢNG CON NON THIỆT MẠNG.

PHỊCH
VÚ
TÔI NGHĨ LŨ MÈO CHẮC HẲN CŨNG CẢM THẤY THOẢI MÁI NẾU CÓ CHỖ ĂN ỔN ĐỊNH.
CÔ MUỐN TIẾP TỤC ĐẢM NHẬN CÔNG VIỆC NÀY KHÔNG ?

CHÓI
PHÙ, CUỐI CÙNG CŨNG XONG.

BỞI VÌ NHƯ THẾ
CỘP?
CỘP?
CHẲNG KHÁC GÌ CHÁU TỰ ĐEO MỘT MÌNH
* Đến Tenmei
VỀ NHÀ CHỊ NHÉ?
MÌNH VỀ OSAKA...
NƠI ĐÂY VỚI CHÁU SẼ CHỈ CÒN LÀ GÁNH NẶNG THÔI.
HAY CÔ CHĂM SÓC TẤT CẢ LŨ MÈO ĐI?
HỪM.
Phù
LÀM THẾ NÀO BÂY GIỜ...

NÀY
...
ANH
CŨNG
...
NÓI GÌ
ĐI CHỨ
...

ÔI MẸ ƠI !!
GIẬT BẮN
BỘP
HẢ...!? Ơ...!? BLUE ĐẤY Ã!?
Hả
TUNG
TUNG
GÌ THẾ!? MÀY ĐEM CON GÌ TỚI VẬY?
VÈO VÈO VÈO
Á Á! Á Á!
!?
LẬP CẬP
LẤY BẤY
LẬP CẬP
LẤY BẤY

C... CẢM ƠN BLUE NHA.
BÉ ẾCH TRÔNG NGON GHÊ.
TÍ MÌNH LÀM ĐỒ ĂN VẶT NHÉ!
Xũy Xũy
Xũy Xũy
"QUÀ CẢM ƠN" TRONG TRUYỀN THUYẾT !?
Ộp
CHẲNG LẼ ĐÂY LÀ...
BLUE TỐT BỤNG THẬT.
奉
BỊCH
BỊCH

HỞ?
PH!
CH
Ơ BLUE ?
GÌ THẾ NÀYYYY~
TRỜI Ạ.
MẤY LÚC NÃO CŨNG LÀM TAO TRỞ TAY KHÔNG KỊP...

NANAO
...
MEO.
khịt
khịt
Meo

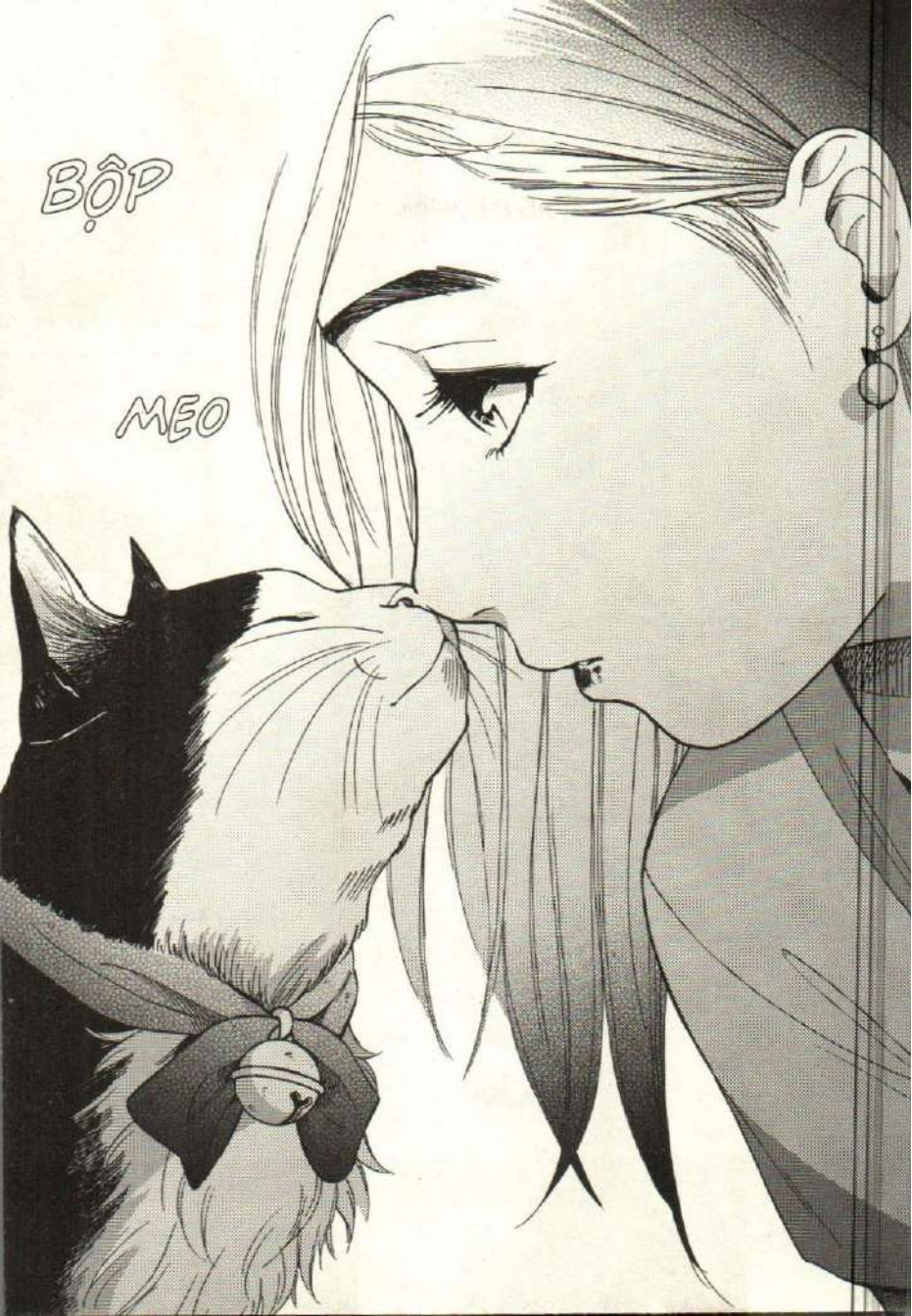
BỘP
MEO

ROẠT
ẤY TỪ TỪ...
KHÔNG ĐỦ CHỖ CHO CẢ HAI ĐÂU.
SỤỌT
TAO ĐÃ BẢO RỒI MÀ.
Oáp
BLUE SẮP RƠI KÌA!
LẤY BẤY
LẬP CẬP
BLUE,
NA-NAO ...
LIỆU 2 ĐỨA CÓ MUỐN ...
SỐNG CHUNG VỚI TAO KHÔNG ?

MEO.
MEO.

Nè Ahikaru
và đang ở bên em đấy.
chú mèo anh để lại vẫn còn sống
TAO Ở ĐÂY RỒI.
SẼ KHÔNG ĐI MẤT ĐÂU.
Dù em không biết tương lai sẽ ra sao
CHÁU KHÔNG NGHĨ NƠI NÀY LÀ VƯỜN BÁN HAY GÌ ĐẤU A...
VẬY À?
Ừ.
Ừ.
ĐƯỢC. NẾU CHÁU MUỐN ... CỨ Ở LẠI ĐẾN KHI NÀO CŨNG ĐƯỢC.
MẤY HÔM NỮA TA LẠI GHÉ CHƠI.

VÌ CHÁU CẢM THẤY,
ANH AKIHARU VẪN LUÔN Ở BÊN.
tiến về phía trước là như thế nào ...
nhưng em sẽ tiếp tục cố gắng
theo cách riêng của mình.
Cháu cảm ơn bà.
Bà hãy ở bên và giúp đỡ cháu thêm một thời gian nữa nhé.
CÁI THẰNG NANAO "LENG KENG" KIA.
LÚC NÀO CŨNG LEO LẺO "TAO CĂM GHÉT LŨ CON NGƯỜI" MÀ. GIỜ SAO?

THÊM CẢ THẰNG MACHI NỮA.
XÀO XẠC
XÀO XẠC
XUN XOE VỚI ĐÁM CON NGƯỜI QUÁ MỨC CẦN THIẾT.
ĐỪA NHƯ NÓ LÀM SAO TRỞ THÀNH "MẮT XANH" ĐƯỢC!
BAN, QUẢ NHIÊN ANH MỚI XỨNG ...
KỆ NÓ ĐI.
BÂY GIỜ ...
CHƯA PHẢI LÚC ...
to be continued...

Ngoại truyện

CHIẾP
CHIẾP
CHIẾP
CHIẾP
KHÒ
MACHI ĐÂU RỒI ...?
SỘT SOẠT
NGƠ NGÁC
HƠ.
HÔM QUA CÒN NGỦ CÙNG MÌNH Ở ĐÂY MÀ.
HOẢNG HỐT
NÀY CẬU KIA!
CHIẾP
CHIẾP
CHIẾP
SAO TẦM MẮT HÔM NAY CÓ VẺ CAO HƠN ...
LẠ THẾ NHỈ ...

Ế?
NÓI MÌNH Á!?
HOẾT HOẾT HOẾT HOẾT HOẾT HOẾT HOẾT HOẾT
SAO LẠI TỒNG NGỒNG NGỒI ĐÓ HẢ!?
TÍ TUỔI ĐẦU ĐÃ NHẬU NHẸT SAY XỈN RỒI.
KHỰC
LENG KENG
LÃO ĐỐ BỊ SAO THẾ ...
!?
ỦA? KHÔNG CHẠY ĐƯỢC NHƯ MỌI KHI...
OẠCH

SỘT
PẶP
HỰ!?
CỘP CỘP CỘP CỘP
TÊN ĐÓ GỌI LÀ "CẢNH SÁT".
KHỤ KHỤ KHỤ!
TỚ CÓ LÀM GÌ SAI ĐÂU!
LÚC NÀO CHÚNG TA CHẢ KHÔNG MẶC GÌ...
MÀ...
MẶC QUẦN ÁO VÀO ĐI, NANAO.

ĐỘP
MACHI !?
BẾP
NÀY,
GIỜ CẬU ĐANG LÀ CON NGƯỜI ĐẤY.
THẾ QUÁI NÀO
LẠI RA CƠ SỰ NÀY!?
RUN
CẢ MÓNG NỮA ...
RẨY
BỘ LÔNG XÙ ĐẦY TỰ HÀO CỦA TÔI ĐÂU!?
A a ...
Hức Hức Hức
ĐUÔI CHÌA KHÓA CŨNG MẤT TIÊU.
XOÈN XOẸT
...

ĐAU QUÁ !!
Phụt Phụt
THỨ SINH VẬT TRƠN TUỘT YẾU NHỚT GÌ THẾ NÀY! THẬT KHÔNG THỂ HIỂU NỔI!
Phì
BÌNH TĨNH LẠI ĐI NANAO.
RÕ RÀNG HÔM QUA MỌI THỨ VẪN BÌNH THƯỜNG MÀ.
CÓ ĐIỀU GÌ KÌ LẠ XẢY RA KHÔNG ?
HỞ ?
LÀM GÌ CÓ ...
OH!
Hôm qua trong lúc tìm chỗ ngủ...
Là lá la ♫ ....
Ơ KÌA ?
A, BÀ SUKO.
Phì
phò
NANAO ĐÂY À...
Ồ
BÀ LÀM GÌ Ở ĐÂY THẾ?
MẶT TRỜI SẮP LẶN RỒI.
TA ĐANG TRÊN ĐƯỜNG ĐI XEM BÓI.
XƯƠNG KHỚP ĐAU NHỨC KHÔNG CHỊU NỔI NÊN PHẢI DỪNG LẠI.

NANAO!
CẬU ĐÂY RỒI.
ĐỂ CHÁU ĐỠ BÀ ĐỀN TẬN NƠI NHÉ.
ĐƯỢC!
BÀ SUKO VỐN GIỎI MẤY CHUYỆN PHÉP THUẬT NÀY MÀ HA.
HỘC
SẠT
SẠT
NANAO NGOAN QUÁ...!
MACHI.
Ở ĐÓ CHẤT ĐẦY VẢI VỐC VỚI QUẦN ÁO CON NGƯỜI VỨT ĐI.
TỚ TÌM ĐƯỢC CHỖ NGỦ XỊN LẮM.
2 ĐỨA MÌNH RÚC VÀO NHAU LÀ ĐỦ ẤM.
TỚI NGAY!
MAU LÊN!
KÉO ĐỨA KHÁC CHIẾM MẤT GIỜ!
HOAN HÔ!
OA!
TÙNG TÙNG

CÁU
CÁU
CÁU
CÁU
CÁU
CÁU
ĐỢI VỚI -
RỈNH
CHẮC TỤI MÌNH BỊ NGUYỀN RỦA RỒI HẢ?
Bà Suko vốn là dân lành nghề mà.
Khịt
Khịt
Thơm nức...
XIN LỖI BÀ ẤY LUÔN ĐI.
CHẢ THÈ! ĐỒ NGỐC NÀY.
Hừ
MACHI CŨNG CÓ TRÁCH NHIỆM MÀ!
SAO MÌNH TỚ PHẢI XIN LỖI!?
MÓNG HỎI
LẮP LÁNH
GÀ NƯỚNG GIÒN 240 YÊN/MIẾNG

MẠI DÔ MẠI DÔ!
NÓNG HỔI
NÓNG HỔI
NÓNG HỔI
NÓNG HỔI
CHỈ 240 YÊN THƯA QUÝ KHÁCH.
MÌNH
ĂN THỬ CÁI NÀY ĐI.
Grũ Đừng hòng
BÓP BÓP
SIẾT SIẾT
XIN HÃY TRẢ TIỀN TRƯỚC ĐÃ!
THƯA... QUÝ KHÁCH,
BIẾN THÀNH NGƯỜI CŨNG KHÔNG TỆ NHỈ ...
Khịt
TỚ MUỐN ĂN THỬ CÁI NÀY TỪ LÂU RỒI!!
Oa oa oa
TIỀN ?

HÔM KHÁC BỌN CHÁU SẼ MUA.
Ồ...
VẬY Ã?
THẾ SAU LẠI TỚI NHÉ!

BỐI RỐI
TIỀN ... LÀ CÁI GÌ ?
IM NÃO, NANAO.
SUỴT
THÔI ĐÀNH VẬY.

NANAO! CÁI ĐÓ LÀ TIỀN ĐẤY!
HÌNH NHƯ CON NGƯỜI MUỐN ĂN GÀ NƯỚNG THÌ PHẢI TRẢ TIỀN TRƯỚC MỚI ĐƯỢC.
HẢ ?
MÌNH KIẾM ĐÂU RA TIỀN GIỜ ...

Cảm ơn quý khách.
LENG KENG

A, ĐÚNG RỒI.
!

Phì
Phì
Phì
YOSHI~
NO,
Ta-da
CHO
BỌN NÀY
TIỀN ĐI!

TRẺ LẠC NÊN ĐẾN ĐỒN CẢNH SÁT MỚI ĐÚNG.
HỮ
HỮ
TUI GHÉT HỌ! AI BIỂU RƯỢT TUI!
TỤI TÔI KHÔNG PHẢI TRẺ LẠC.
TUNG TUNG
TUNG TUNG
CÔ CHỈ CẦN CHO CHÚNG TÔI "TIỀN" THÔI.
ĐƯA ĐÂY NHANH LÊN !!!
YO-SHI-NO-OO!
YO-
SHI-
NO

CÔ LÀM GÌ THẾ!
PHẢN ĐỐI BẠO LỰC !!
...!?
BỐP
ÁI UI!

KHÔNG LÀM MÀ MUỐN CÓ ĂN
THÌ CÒN LÂU NHÉ!
HỪ... SAO LẮM NƯỚC ĐỌNG THẾ NÀY...
RUN RẨY RUN RẨY
ĐỪNG NHÌN BÊN ĐÓ.
LẤY BẨY
SOẠT
KÍT KÍT KÍT KÍT
SỘT SOẠT
LÀM XONG CHỊ SẼ CHO MẤY ĐỨA TIỀN TIÊU VẶT.
ĐỢI NƯỚC RÚT RỒI CỌ BỒN TẮM HỘ CHỊ NHÉ!
MAY MÀ CÓ 2 ĐỨA!
HÔM NAY EM TRAI CHỊ ĐI VẮNG NÊN BẨN TỐI MẤT TỐI MŨI.

BẾP
NÃY GIỜ CẬU MẮNG TỚ LÀ "ĐỒ NGỐC" HƠI BỊ NHIỀU ĐẤY.
SẬP
Thỉ thầm
MUỐN ĂN GÀ NƯỚNG KHÔNG ?
SAO LẠI THÀNH RA THẾ NÀY CƠ CHỨ ...
Thỉ thầm
Thỉ thầm
ĐỒ NGỐC. GIỜ MÌNH ĐÂU CÓ CHẠY ĐƯỢC NHƯ MỌI KHI!
CHẠY Ù VÀO CƯỚP KHÔNG PHẢI DỄ HƠN SAO? GIỐNG MẤY LẦN Ở HÀNG CÁ Ý.
Thỉ thầm
HẤY A
N... NÀY !
ĐỒ QUÁ QUẮT !
VỪA PHẢI THÔI NHÉ!
GÌ THẾ ?
2 ĐỨA LÀM GÌ ĐÓ? NGUY HIỂM LẮM!

Tùùùm
ĐÃ NÓI RỒI MÀ !
PHỊCH
TRƯỢT
KHÔNG BỊ THƯƠNG CHỨ?
Hộc
Hộc
Hộc
Hộc
ÙM
ÁÁ ÁÁ !!
NƯỚC NƯỚC NƯỚC !!

TỤI TUI CHỈ MUỐN ĂN ...
GÀ NƯỚNG THÔI MÀ
HU HU ...
SAO LẠI THẾ NÀY ...
Hức
CỦA 2 ĐỨA ĐÂY.
NÓNG HỔI
NÓNG HỔI
NÓNG HỔI
NÓNG HỔI
2 ĐỨA ĐÃ GIÚP CHỊ MÃ.
ỪM.
CÁCH
Ực.
CHO TỤI TUI THIỆT HẢ YOSHINO !?

YO-SHINO TỐT GHÊ!

YO-SHINO ĐÚNG LÀ NGƯỜI TỐT.

RỒI, RỒI.

MẤY ĐỨA VỀ CẨN THẬN NHÉ.

CỨ TỪ TỪ MÀ ĂN.

ỪA!

HẸN GẶP LẠI, YOSHI-NO!

GIÁM GIA

Mời cả nhà! Meooo

À MÀ ...

BAO GIỜ CHÚNG MÌNH MỚI TRỞ LẠI THÀNH MÈO NHỈ ...?

...

U

ám

CHÚNG CHÁU THẬT LÒNG XIN LỖI,
VÌ ĐÃ ĐẨY BÀ XUỐNG RÃNH CỐNG Ạ.
MÌNH CÓ LÀM GÌ ĐÂU ...
ĐỪNG HÒNG TA THA THỨ !
MÌNH MẤY GIÀ CỐI MÀ TỤI BÂY CÒN NỠ BỎ MẶC TA Ở ĐÂY NGUYÊN NGÀY TRỜI!
Hứ.
CỨ XÁC ĐỊNH PHẢI Ở LỐT NGƯỜI MÃI MÃI ĐI!
MEO.
CHÚNG CHÁU ...
XIN TẠ LỖI BẰNG CÁI NÀY Ạ...

HA HA HA.
THẾ NÃO ?
BLUE. NANAO,
CHÀO BUỔI SÁNG !
MEO MEO.

GÀ NƯỚNG NGON LẮM PHẢI KHÔNG ?

Cả tôi và Machi đều phải thừa nhận...
làm người cũng vất vả ra phết.
Ra thế !
Vậy à?
Meo
Meo.

CHUYÊN MỤC TÌM HIỂU CÙNG HIROMIYA

NHỮNG CHÚ MÈO "HOA ANH ĐÀO" TNR

Các bạn đã bao giờ bắt gặp những chú mèo có một bên tai giống cánh hoa anh đào chưa?

TNR LÀ VIẾT TẮT CỦA TỪ GÌ?

* Tiết kiệm nhiên liệu trong tiếng Nhật là teinenpi, viết tắt là TNP.

Trong quá trình triệt sản, mèo được gây mê, tai cũng cắt luôn khi đó nên chúng sẽ không hề cảm thấy đau. Các bác sĩ còn tiêm thêm vắc-xin, cho uống thuốc diệt bọ chét, cắt móng và vệ sinh tai nữa.

Mèo là loài có khả năng sinh sản cao, mèo mẹ dù nhỏ tuổi nhưng vẫn có thể sinh nhiều con.

Số lượng con non tăng nhanh nên tình trạng sức khỏe của mèo hoang ngày càng đi xuống. Một nửa trong số đó không thể sống đến tuổi trưởng thành.

SỐ MÈO TIẾP NHẬN NĂM 2016

Tổng cộng 72,624 con, trong đó 45,574 con bị tiêu hủy

Nguồn: Tình hình nhận nuôi chó mèo và thực trạng ngược đãi động vật, Bộ Môi trường Nhật Bản (số liệu năm 2016)

Những hoạt động như TNR, nhận nuôi đã đem lại hiệu quả tích cực khi số lượng mèo bị tiêu hủy ngày một giảm. Tuy nhiên, con số này vẫn duy trì ở mức hàng chục ngàn mỗi năm. Để không còn những con mèo bất hạnh, chúng ta có thể làm gì?

GẶP GỠ NHỮNG CON MÈO Ở TRẠM CỨU HỘ

Rất nhiều con mèo sau khi triệt sản được lưu lại chăm sóc tại trạm cứu hộ. Nhiều con thậm chí còn tìm được người nhận nuôi. Hãy thử ghé thăm những buổi nhận nuôi mèo ở trạm cứu hộ nhé!

Những hoạt động liên quan tới mèo rất phong phú, ngoài ra còn có hoạt động kêu gọi gây quỹ cộng đồng nữa. Bạn hãy thử tìm xem có hoạt động nào muốn tham gia không nhé.

Xin chào các bạn độc giả, tôi là Gin Shirakawa đây. Chân thành cảm ơn mọi người đã mua "50 Centimet một cuộc đời" tập 2!

Nhờ công việc, tôi đã có những tháng ngày đẹp như mơ khi được dành toàn bộ tâm trí cho lũ mèo. Cả việc vẽ hình dạng người của chúng trong phần ngoại truyện cũng vui không kém.

Tập tiếp theo sẽ quay trở lại mạch truyện chính. Mong các bạn độc giả tiếp tục ủng hộ! Tôi muốn viết thêm một số mẩu chuyện bên lề nữa, nhưng xem chừng hết chỗ mất rồi...

Hẹn gặp lại các bạn trong tập 3 nhé~

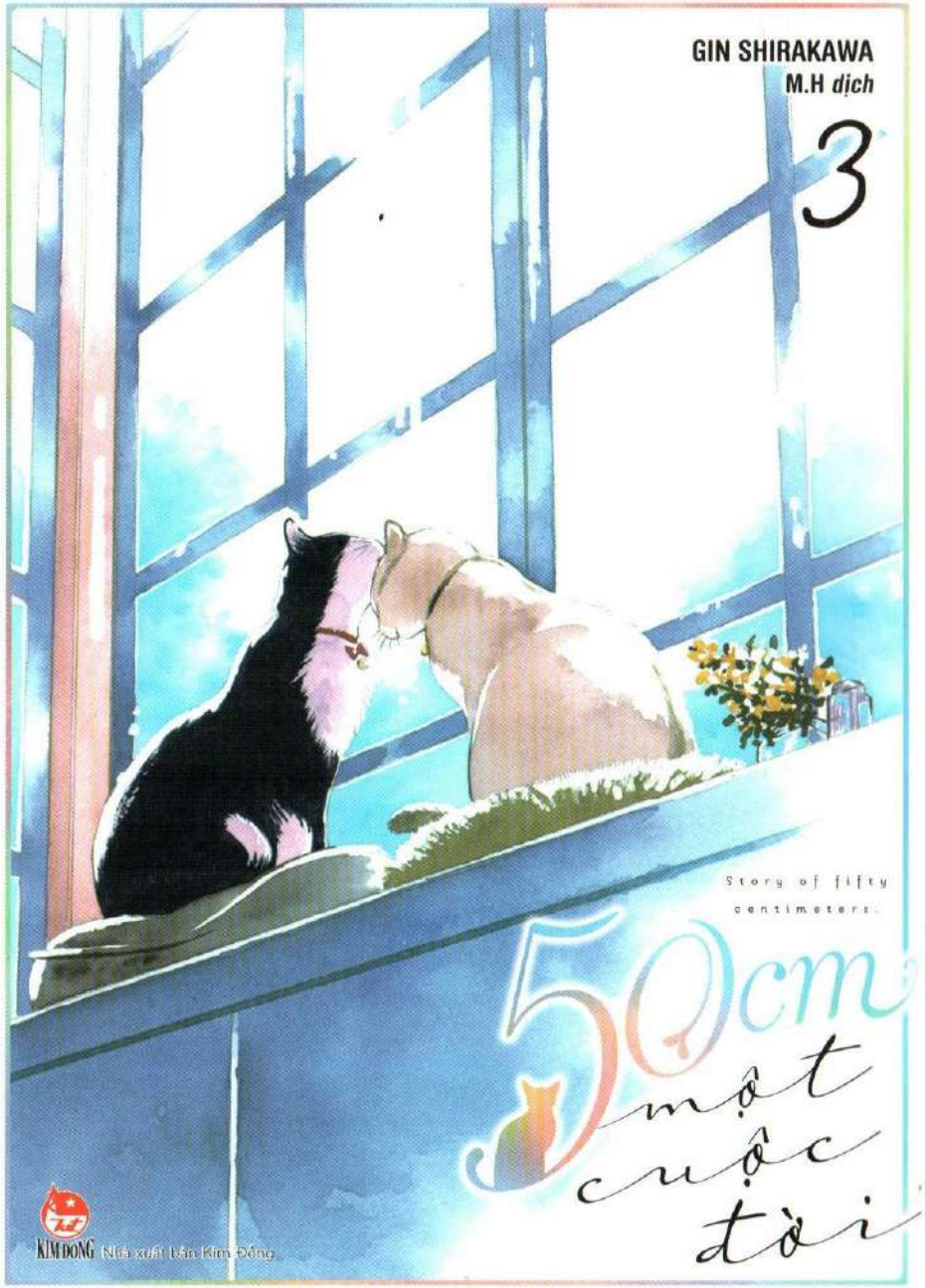

50cm một cuộc đời

Story of fifty centimeters

3

GIN SHIRAKAWA

KIM ĐỒNG

Dành cho lứa tuổi 16+

GOJUSSENCHI NO ISSHO vol 3
© Gin Shirakawa 2019
First published in Japan in 2019 by KADOKAWA CORPORATION, Tokyo.
Vietnamese translation rights arranged with KADOKAWA CORPORATION, Tokyo through Tuttle-Mori Agency, Inc., Tokyo.
Bản quyền tiếng Việt thuộc về Nhà xuất bản Kim Đồng 2022

www.nxbkimdong.com.vn
www.facebook.com/nxbkimdong

ISBN: 978-604-2-23449-8

9 786042 234498

5212214980003

8 935244 864014

Giá: 30.000đ

"Nhớ mày chăm sóc cô ấy nhé, Nanao."

Vật lộn tìm cách sinh tồn một mình, và cũng đơn độc lặng lẽ rời bỏ cõi đời. Sinh mệnh của mèo hoang mong manh đến thế... Dẫu biết vậy, nhưng phải chăng số phận đã quá nghiệt ngã với chúng?

Tuy nhiên... khi đã tìm thấy ai đó chúng ta không muốn rời bỏ và luôn mong được kề bên, biết đâu chúng ta sẽ phát hiện ý nghĩa của sinh mệnh mình.

contents

CHƯƠNG 13 — 101

CHƯƠNG 12 — 69

CHƯƠNG 11 — 37

CHƯƠNG 10 — 3

139 Thiết kế ban đầu

Lời cảm ơn

Nanao, Machi — đã 2 tuổi.
Chương 10
Thu qua, đông tới.
Vù vù
LOẠT SOẠT
PHẬT PHẬT
NANAO.
MỚI NGÀY NÀO 2 ĐỨA VẪN CÒN LÀ MÈO CON...
"LENG KENG" CŨNG TRỔ MÃ.
MACHI TRÔNG RA DÁNG RỒI ĐÓ.

BỊCH
CHÀO BUỔI SÁNG.
MEO.
NGOAN.
TRỜI BẮT ĐẦU TRỞ LẠNH RỒI HA.
DỤI
DỤI
DỤI

MỖI LẦN GẶP TRÔNG LẠI LỚN HẲN RA.
MÀY ĐÃ THỰC SỰ TRƯỞNG THÀNH RỒI.

HẤP
MEO ?
CHÀO BLUE!
2 ĐỨA LÚC NÀO CŨNG DÍNH NHAU NHƯ SAM ẤY NHỈ.

GRỪ GRỪ
THỜI TIẾT NGÀY CÀNG LẠNH ...
THẾ NÊN HÔM NAY MẤY ĐỨA CŨNG PHẢI ĂN CHO NO NHÉ.

HI
HI
HI
HI
HE
HE
HE
HE

SIẾT
Grừ
Grừ

MEO.
ĐẾN BỮA RỒI ĐÂY
RA ĂN NÃO!

BAN, ANH ĐỊNH NGỦ LỜ ĐẾN BAO GIỜ?
CỨ ĐỂ THẾ NÀY LIỆU CÓ ỔN KHÔNG?

VẪN CÒN QUÁ SỚM ...
PHẮT

SỚM? Ý ANH LÀ SAO ?
KÌA
ANH BAN !

hình như có vài đứa biến mất...
... Dạo này
Hừm ...
Đây là Chobi.
Raizo.
Cocoa.
Goro
Tamaru.
Meo
NHOÀM
NHOÀM
NHOÀM
Chẳng biết chúng có ăn uống tử tế không ...
Nanao hồi đầu cũng đâu chịu qua chố mình.
Chắc do tính cách bọn mèo vốn thất thường ...
Sắp tới khéo tao phải chuẩn bị thêm cả chăn ấm cho chúng mày nữa...
Meo.
A ĐÚNG RỒI!
CÓ KHI ĐƯỢC AI ĐÓ NHẬN NUÔI CŨNG NÊN.

ĐÃ TỪNG CHÚT GIÚP CÔ ẤY TÌM LẠI NIỀM VUI.
NHỮNG CON MÈO TỚI ĐÂY
Hội đầu cứ như ác quỷ ấy!
DẠO NÀY YOSHINO CƯỜI NHIỀU HƠN RỒI~
Hê Hê
NÓI GÌ THÌ NÓI, CÔNG ĐẦU VẪN THUỘC VỀ TỤI MÌNH.
Hô Ô Hô Hô
MACHI CŨNG NGHĨ THẾ ĐÚNG KHÔNG?
...
NHÀ TẮM NARITA ĐÃ TRỞ THÀNH MỘT NƠI KHÔNG THỂ THIẾU
VỚI CẢ YOSHINO LẪN MỌI NGƯỜI.
SAO PHẢI CUỐNG CUỒNG LÊN THẾ VẬY?
Hộc
Hộc
MAU... ĐI VỚI EM...
ANH MACHI! ANH NANAO! CÓ CHUYỆN RỒI!
HỐT HOẢNG
CHẮC CHÚNG TA ĐẶC BIỆT HƠN CHÚT.
HA HA... KHÔNG SAI.
Ha

Hừ
Hừ
Hừ
Hừ
"MẤT XANH" SẮP ...!
ÔNG KHÔNG TRỐN ĐƯỢC ĐÂU.

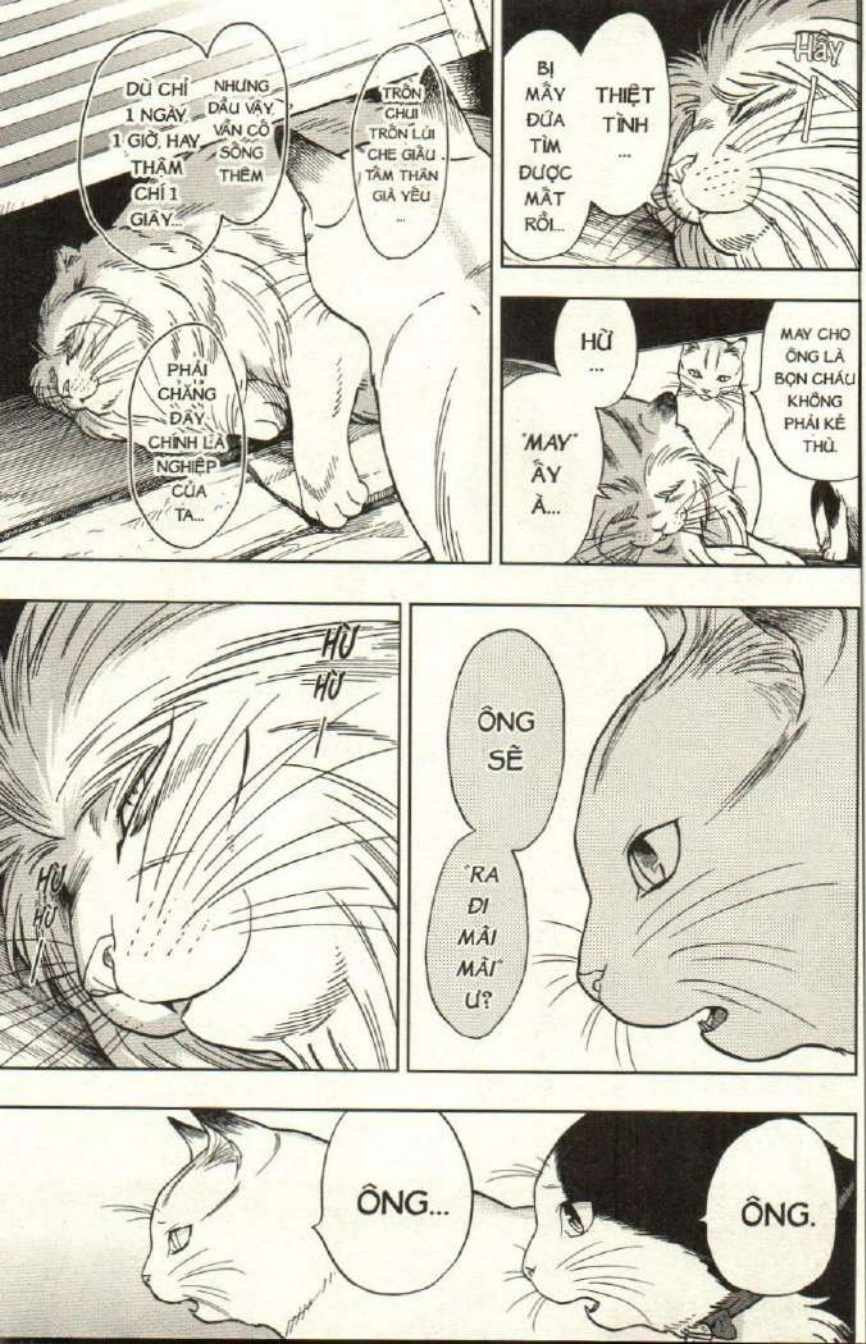
Hãy
THIỆT TÌNH ...
BỊ MẤY ĐỨA TÌM ĐƯỢC MẤT RỒI...
MAY CHO ÔNG LÀ BỌN CHÁU KHÔNG PHẢI KẺ THÙ.
HỪ ...
"MAY" ẤY À...
DÙ CHỈ 1 NGÀY, 1 GIỜ, HAY THẬM CHÍ 1 GIÂY...
NHƯNG DẪU VẬY, VẪN CỐ SỐNG THÊM
TRỐN CHUI TRỐN LÚI CHE GIẤU TẤM THÂN GIÀ YẾU ...
PHẢI CHĂNG ĐÂY CHÍNH LÀ NGHIỆP CỦA TA...
HỪ HỪ
HỪ HỪ
ÔNG SẼ
"RA ĐI MÃI MÃI" Ư?
ÔNG...
ÔNG.

MA-CHI ...
CHÁU CỦA TA... DẪU CÓ LÀ CON TRAI TEN...
CŨNG ĐỪNG ĐỂ "MẤT XANH" TRỞ THÀNH GÁNH NẶNG ...
NGHE NÀY ...
TRÊN THẾ GIAN KHÔNG CHỈ CÓ MỖI LOÀI MÈO.
CÁC CHÁU CŨNG HIỂU ĐIỀU ĐÓ ĐÚNG KHÔNG ...?
BẢN THÂN TA CŨNG CHƯA BAO GIỜ ...
TỰ NHẬN LÀ "MẤT XANH" ...
RỒI MẤY ĐỨA SẼ PHẢI CHỌN LỰA...
GIỮA LỢI DỤNG CON NGƯỜI ĐỂ KÉO DÀI MẠNG SỐNG...
HOẶC LÀ
VÌ CON NGƯỜI ...

MACHI À...
BỊCH
GIẬT
CẬU ĐÂU RỒI !?
GIẺ LAU ƠI!
SOẠT
TỰ DƯNG TRỐN VÀO ĐÂY LÀM CHI!?
GIẺ LAU! CẬU SAO VẬY !?
TỚ KHÔNG MUỐN CẬU CHẾT ĐÂU!
OA A A!! GIẺ LAU ...
CỬ ĐỘNG ĐI MÀ !!

LÀ "MẤT XANH", LẠI CÒN KHỎE MẠNH.
TỚ CỨ NGHĨ ÔNG SỐNG BAO LÂU CŨNG ĐƯỢC.
Hu
Hu
"GIẾ LAU" Ư...
ÔNG SỐNG LÂU CÓ LẼ KHÔNG NHỜ KHỎE MẠNH.
Oa
MÀ HẮN VÌ ÔNG PHẢI GÁNH VÁC NHỮNG CÁI TÊN ...
NHIỀU KHÔNG ĐẾM XUỂ NHƯ VẬY ...

LAO XAO
LAO XAO
LAO XAO
"MẮT XANH"
ĐÃ CHẾT !
TÔI MUỐN TRƯNG CẦU Ý KIẾN.
MỌI NGƯỜI ĐỀ CỬ AI?
CHÚNG TA CẦN CHỌN LỰA "MẮT XANH" ĐỜI TIẾP THEO NGAY LẬP TỨC.

KHÔNG CẦN BÀN CÃI VỀ DÒNG DÕI.
LẠI THÊM ĐÔI MẮT XANH.
CHỈ RIÊNG PHONG THÁI LÀ MACHI ĐÃ ĂN ĐỨT RỒI!
KẾ THỪA VỊ TRÍ ĐẦU LĨNH ?
CHẲNG PHẢI RÕ RÀNG RỒI SAO!
...
"MÈO HOANG THUẦN CHỦNG" NHƯ CẬU ẤY QUẢ THẬT RẤT XỨNG ĐÁNG.
PHƯ PHƯ... MỌI NGƯỜI NÓI KHÔNG SAI...
KHOAN ĐÃ~
TÔI KHÔNG PHỤC!
HÃY ĐỂ TÔI KẾ THỪA ÔNG.
OAAA
ĐƯỢC RỒI.
NGAY TỪ KHI CÒN NHỎ, TÔI ĐÃ XÁC ĐỊNH RÕ MỤC TIÊU CỦA MÌNH.

TÊN PHẢN BỘI...
ĐÃ VỨT BỎ DANH HIỆU "MẶT XANH" VÀ TRỞ THÀNH THÚ NUÔI CHO CON NGƯỜI.
KHÔNG BIẾT CẬU QUÝ TỬ SẼ THẾ NÀO ĐÂY ?
SOẠT
MỌI NGƯỜI À, CHẲNG NHẼ CHỈ CẦN MẶT XANH LÀ ĐƯỢC SAO?
THẰNG OẮT NÀY LÀ CON TRAI TEN ĐẤY!
QUÁ THẬT CHO TỚI THẾ HỆ TRƯỚC, CHÚNG TA VẪN GẦN GŨI VỚI CON NGƯỜI.
TÌM CÁCH THOÁT KHỎI RÀNG BUỘC ẤY LUÔN?
HAY NHÂN CƠ HỘI NÀY
THƯA NGÀI MACHI
"SUỐT NGÀY DÍNH CHẶT LẤY AI ĐÓ"?

"MẤT XANH" ĐỜI TIẾP THEO PHẢI TÁCH BIỆT VỚI CON NGƯỜI!!
CHÚNG TA ĐỀU MANG TRONG MÌNH NIỀM KIÊU HÃNH CỦA LOÀI MÈO!
NẾU VẬY, CHẲNG PHẢI NÊN DỪNG VIỆC NHẬN ĐỒ ĂN BỐ THÍ TỪ CON NGƯỜI SAO!?
CÁI GÌ ...!?
HẢ? LIỆU CÓ ĐƯỢC KHÔNG?
CÒN TỤI NHỎ THÌ SAO ...
CHÍNH XÁC!
MÈO LÀ GIỐNG LOÀI THƯỢNG ĐẲNG!
TA KHÔNG THỂ CÚI MÌNH TRƯỚC CON NGƯỜI MÃI ĐƯỢC!
KHOAN ĐÃ!!
BẠN, ANH... ĐANG NÓI CÁI GÌ THẾ ?
NẾU LÀM NHƯ VẬY,
MỌI NGƯỜI SẼ CHẾT CẢ ĐẤY.
HA HA ...
XEM CHỪNG TỰ TÔN CỦA "MẤT XANH" KHÔNG LỚN LẮM NHỈ?

MỌ... MỌI NGƯỜI!
MÙA ĐÔNG RẤT KHÓ KIẾM CÁI ĂN!
LENG. KENG
ĐÂY KHÁC GÌ HÀNH ĐỘNG TỰ SÁT!
HA HA HA HA
MÈO HOANG THUẦN CHỦNG NHƯ CHÚNG TAO THÌ DƯ SỨC...
BỌN NÀY ĐẦU YẾU ĐUỐI NHƯ LŨ TỪNG LÀ MÈO NHÀ.
!?
TRANH LUẬN VẬY ĐỦ RỒI.
ĐƯỢC!
TÔI SẼ LÀM ĐẠI DIỆN.
TỰ MÌNH THỬ NGHIỆM ĐIỀU ĐÓ.
CHỈ CẦN "MẤT XANH" CÓ THỂ CHỨNG MINH
LOÀI MÈO VẪN SỐNG MÀ KHÔNG CẦN DỰA DẪM VÀO CON NGƯỜI LÀ ĐƯỢC ĐÚNG KHÔNG ?
NẾU VẬY, TỪ NAY VỀ SAU
TÔI SẼ KHÔNG NHẬN THỨC ĂN TỪ CON NGƯỜI NỮA!

ĐỂ RỒI XEM!
MONG MỌI NGƯỜI VẪN TIẾP TỤC ĐẾN "BÀN ĂN".
ĐƯỢC CHỨ ?
NHƯNG CHỈ MÌNH TÔI THÔI ...
Machi ...
CẬU HỨA CÁI GÌ THẾ HẢ!
MACHI! ĐỒ NGỐC!
ANH BẠN MUỐN THỬ XEM
TỚ CÓ XỨNG LÀM "MẮT XANH" HAY KHÔNG.
KHÔNG NHỜ "BÀN ĂN" THÌ LÀM SAO CHÚNG TA SỐNG SÓT QUA NỔI MÙA ĐÔNG!

DÙ BỐ MẸ MUỐN CẬU LÀM GÌ ĐI NỮA ...
ĐỪNG ĐỂ "MẤT XANH" TRỞ THÀNH GÁNH NẶNG.
NÈ... MACHI ... CHẲNG PHẢI ÔNG ĐÃ NÓI RỒI SAO?
TỚ... CHỈ LÀM THEO NHỮNG GÌ MÌNH NGHĨ
NHƯ VẬY MỚI LÀ MÈO.
MÀ... CẬU CŨNG ĐỪNG LẠI GẦN TỚ QUÁ.
ĐƠN ĐỘC SINH TỒN CŨNG LÀ 1 ĐIỀU KIỆN ĐỂ TRỞ THÀNH "MẤT XANH" ĐẤY.
PHẮT
NHƯNG VÌ CÁI DANH ĐÓ MÀ ĐÁNH CƯỢC MẠNG SỐNG THÌ...
ĐỪNG LO. TỚ KHÔNG ĐỊNH CHỊU CHẾT ĐÂU.
CHẮC CHẮN SẼ CÓ CÁCH.

VẬY CẬU KHÔNG ĐỊNH GẶP YOSHINO NỮA SAO!?
CHÚNG TA...
ĐÃ CÙNG NHAU MANG LẠI NỤ CƯỜI CHO CÔ ẤY MÀ?
NẾU MACHI KHÔNG TỚI...
...
VẪN CÒN CẬU ĐÓ THÔI.
Phù
Cậu hãy giúp tớ ở bên Yoshino.
LENG KENG
A, TỚI RỒI.

HÔM NAY SANG MUỘN THẾ?
TAO ĐỂ PHẦN CHO MÀY RỒI ĐẤY.
BLUE KHÔNG ĐI CÙNG HẢ?
Ơ NANAO ...
VỤT
NA-NAO !?
MACHI NGỐC!
Thiếu mất 1 trong 2 thì đâu có ý nghĩa gì.
Chẳng nhẽ so với việc ở cạnh tớ và Yoshino ...

BỘP
CẢ NGÀY CHỈ KIẾM ĐƯỢC NHIÊU ĐÂY THÔI SAO ...
MÌNH CŨNG PHẢI GIỮ SỨC ...
ĐÀNH CHỊU VẬY.
trở thành "Mắt xanh" quan trọng hơn à!?
TUYẾT RƠI RỒI ...
V ờ ờ ...
V ờ ờ
V ờ ờ
LOẠT SOẠT

Hộc
Hộc
Hộc
SOẠT
SOẠT
SOẠT
NGỌ NGUẨY
RỤN RẨY
RỤN RẨY
RẠT
RẠT
!
B!CH
Biết đâu lại bởi được cái gì ...
ỤC...

PHƯ PHƯ ...
LẢO ĐẢO
LẢO ĐẢO
KHÔNG ĐƯỢC ...
DỰA DẪM VÀO CON NGƯỜI!
Vù ù ù ù
Vù ù ù ù

MA-CHI,
CẬU ỔN KHÔNG !?
CỬ ĐỘNG ĐƯỢC CHỨ ?
BỊCH
BỊCH
BỊCH
LẬP CẬP
LẬP CẬP
LẬP CẬP
ù ù ù
LẬP CẬP
LẬP CẬP
ĂN TẠM CÁI NÀY ĐI.
GIỜ KHÔNG AI THẤY ĐÂU!
BAO NHIÊU NGÀY CẬU CHƯA ĂN RỒI?
T... TỚI LÀM... GÌ?
... NA... NANAO ?
LẢO ĐẢO
CHỈ... CẦN ...
QUA MÙA ĐÔNG THÔI ...
CỨ... MẶC... TỚ...

Phắt
VÌ CÁI GÌ CƠ CHỨ !?
TẠI SAO CẬU PHẢI LÀM TỚI MỨC NÀY!
VÌ NIỀM KIÊU HÃNH CỦA MỘT CON MÈO Ư!?
TỚ KHÔNG HIỂU!
HAY DO TỪNG LÀ MÈO NHÀ NÊN KHÔNG THỂ HIỂU ĐƯỢC !?
TRỞ THÀNH "MẮT XANH" QUAN TRỌNG VẬY SAO?
MACHI ĐÂU CÓ GHÉT CON NG...
LÀ "MẮT XANH" HAY KHÔNG
TỚ CÓC QUAN TÂM !
TỚ CHỈ MUỐN ...
MỌI NGƯỜI VẪN TIẾP TỤC TẬP TRUNG TẠI NƠI ĐÓ.
MUỐN MỌI NGƯỜI TIẾP TỤC SỐNG ...

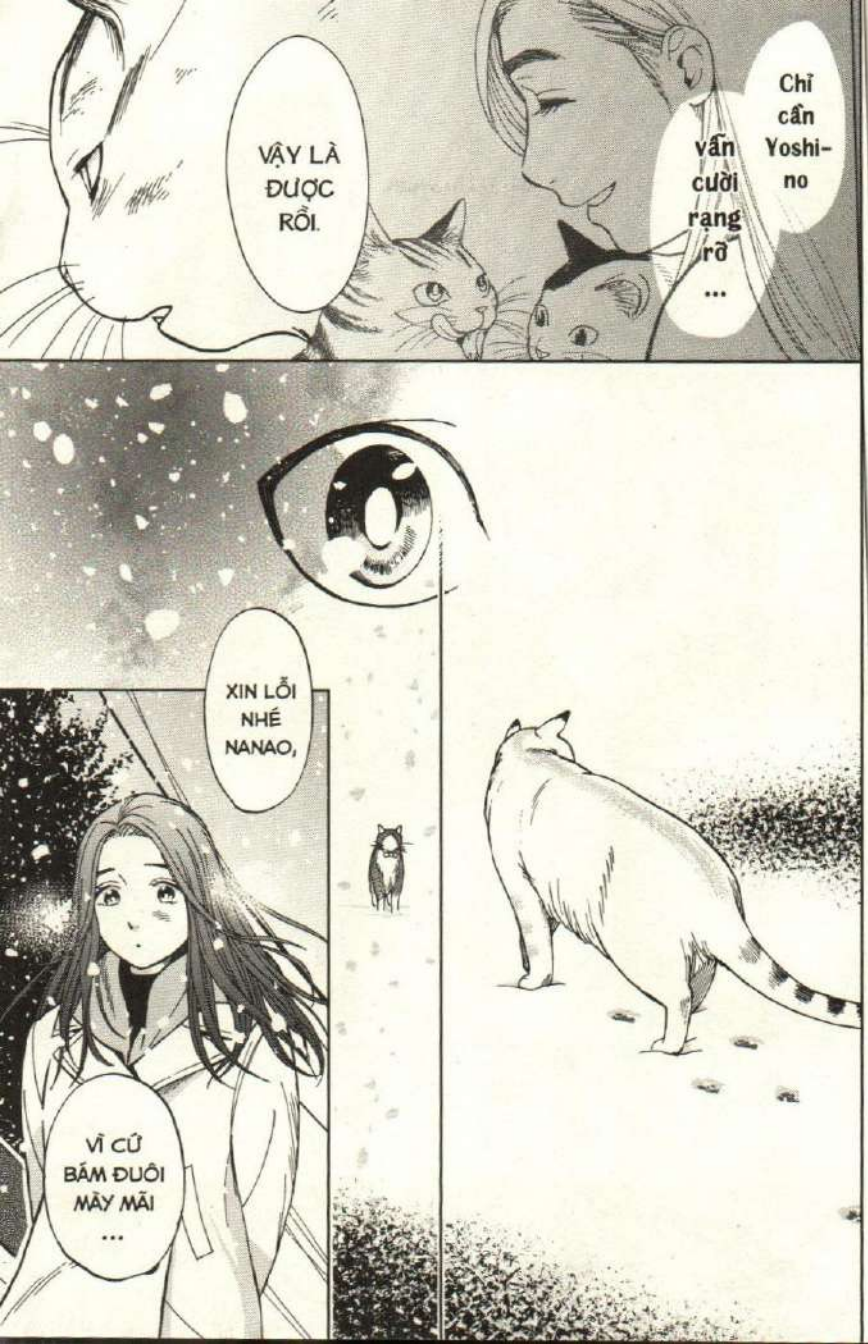
Chỉ cần Yoshi-no vẫn cười rạng rỡ ...
VẬY LÀ ĐƯỢC RỒI.
XIN LỖI NHÉ NANAO,
VÌ CỨ BÁM ĐUÔI MÀY MÃI ...

MEO!
PHÌ
VẬY NHỜ MÀY DẪN ĐƯỜNG NHÉ.
MÀY BIẾT BLUE Ở ĐÂU KHÔNG ?
NÊN TAO LO NÓ GẶP CHUYỆN ...
BỘP
BỘP
BỘP
BỘP
BLUE ĐẸP THẾ NÊN CÓ KHI ĐƯỢC AI ĐÓ NHẬN NUÔI RỒI...
NHƯNG ANH HIRO-MIYA BẢO KHÔNG RÕ...
MACHI!
Không đâu, nếu không có cậu...
Cậu sợ sẽ liên lụy mọi người và Yoshino ư?
Hộc
Hộc
Hộc
B!CH
CHÍT CHÍT !
Yoshino làm sao vui vẻ được!

ĐÂY MÀ LÀ THỦ LĨNH KHU PHỐ Á? ĐỪA TAO À?
... BỌN MÀY LÀ AI...
TRÔNG NÓ TẢ TƠI CHƯA KÌA.
ÊU.
THẰNG NÀY HẢ ?
THẰNG THUÊ 'KHỈ' MÀY BẢO THỜI CƠ ĐÃ ĐẾN.
NÊN TỤI TAO MỚI CẤT CÔNG TỪ TẬN KHU PHỐ BÊN KIA TỚI ĐÂY ĐÓ!
HÊ HÊ!
NHƯNG CHƯA RA TAY MÀ TRÔNG MÀY SẮP NGÔM TỚI NƠI RỒI!
Ê... ĐỪNG BÔ BÔ HẾT RA THẾ.
HỰ ...
ĐỪNG CÓ CHẠY CHỨ! VỤT
Là ai
Có kẻ ...
XỬ NÓ LUÔN ĐI.
THẰNG KIA DẶN KHÔNG ĐƯỢC ĐỂ BẤT KÌ AI NHÌN THẤY...
thuê ư !?

MÉO !!
HỘC
HỘC
HỘC
TAO SẼ KẾT THÚC THẬT NHANH ĐỂ MÀY KHỎI PHẢI ĐAU ĐỚN.
GRỪ
TÁCH
RẮC

!!?
MÉO
TÓM ĐƯỢC RỒI!
CHẠY KHỎI ĐÂY TRƯỚC ĐÃ!
BỊCH
BỊCH
THẰNG KIA, ĐỨNG LẠI!
Méo
Méo
ĐÚNG THẬT. NHÂN HƠN BAO NHIÊU.
THẤY CHƯA? TAO ĐÃ BẢO, DÙNG CÁCH NÀY, BAO NHIÊU CON CŨNG BẮT ĐƯỢC TUỐT MÀ?
NÀY, GIỮ CHÂN NÓ ĐI.
RUN
Chuyện gì vừa xảy ra vậy!?
Không phải !!
Con người đã cứu ...
RUN
RUN
KHỤNG
SOẠT

BLUE!
MAY QUÁ! TAO TÌM MÀY MÃI ...

BỊCH BỊCH
HỘC

VỤT

A...
Đừng tới đây Yoshino.
Tôi
LẢO ĐẢO

M

Chương 11
Hết lần này đến lần khác
tôi luôn phải chứng kiến
cảnh đồng loại của mình
ra đi mãi mãi.
BLUE!

MANG NÓ LÊN XE!
NHANH LÊN !!
SOẠT
KHÔNG !
BLUE !
TRỜI ƠI...!
TỰ NHIÊN CÓ CON MÈO... ỐI!

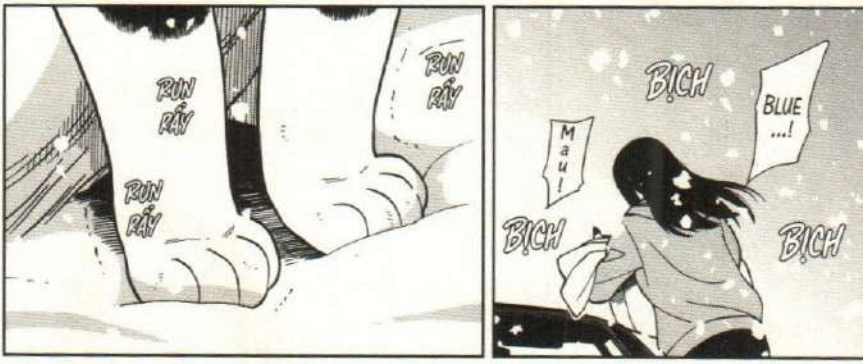
RUN RẨY
RUN RẨY
RUN RẨY
BỊCH
BLUE ...!
Mau!
BỊCH
BỊCH

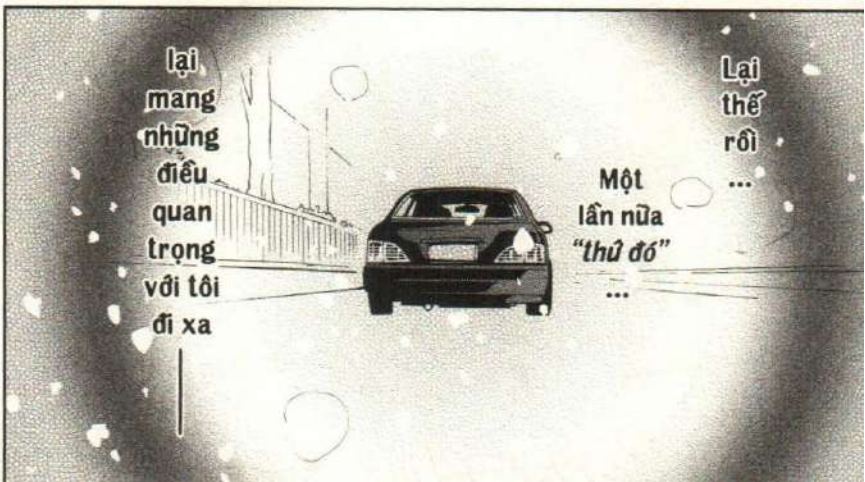
lại mang những điều quan trọng với tôi đi xa
Một lần nữa "thử đó" ...
Lại thế rồi ...

RUN RẨY
RUN RẨY
RUN RẨY
BLUE ...
ĐƯA NÓ TỚI ĐẤY NHÉ!
BLUE ...
TÔI BIẾT 1 BỆNH VIỆN THÚ Y!
PIM
Rí

TAO ĐÃ DẶN PHẢI TỰ RA TAY MÀ ...
CHẶC.
TỤI NÀY CŨNG THIỆT MẤT 1 MẠNG THẤY.
HẢ !?
CÓ KẺ PHÁ ĐÁM NÊN NÓ CHẠY MẤT.
BỊ THƯƠNG NẶNG THẾ THÌ KHÓ SỐNG NỔI.
NHƯNG CHẮC CŨNG NGỎM RỒI.
CHƯA GIẢI QUYẾT ĐƯỢC !?
CHỈ CÓ MÀY THÔI ĐÚNG KHÔNG ?
KẺ DUY NHẤT Ở ĐÓ ...
...
LẤY XONG PHẦN MÌNH TÔI SẼ BIẾN.
NHƯNG CHẲNG CON MÈO NÀO TẢN BỘ TRONG TIẾT TRỜI GIÁ RÉT THẾ NÀY ĐÂU.
AI BIẾT.

VÀI NGÀY TRƯỚC,
"MẮT XANH" ĐÃ CHẾT.
— MỌI NGƯỜI NGHE ĐÂY.
"MẮT XANH" ĐÃ HI SINH THÂN MÌNH
ĐỂ CHỨNG MINH RẰNG ...
CHÚNG TA QUẢ NHIÊN PHẢI DỰA VÀO CON NGƯỜI ĐỂ SINH TỒN.
CHUYỆN ĐÓ...
LAO XAO
LAO XAO
LAO XAO
HẢI? ANH MACHIU?
SỐC
ĐÚNG LÀ KHÔNG CÓ "BỮA ĂN" THÌ SỐNG SAO NỔI.
MỌI NGƯỜI ...
...

KHÔNG THỂ ĐỂ CÁI CHẾT CỦA MACHI TRỞ NÊN VÔ NGHĨA!
CÔ NARITA,
PHẮT
VÂNG... TÌNH HÌNH THẾ NÀO RỒI Ạ !?
CUỘC PHẪU THUẬT ĐÃ KẾT THÚC.
CÔ LÀ CHỦ CỦA NÓ Ạ?
KHÔNG ...
NÓ LÀ MÈO HOANG ...
VẬY TỨC LÀ CÔ KHÔNG QUEN NÓ?
CHÚNG TA —
PHẢI TIẾP TỤC KHÔN KHÉO LỢI DỤNG CON NGƯỜI!
Ă ... CÁI NÀY ...
TÔI CÓ BIẾT NÓ.
...
KẾT
THÔI, DÙ SAO CŨNG MỜI CÔ VÀO.
CỘP
VÂNG.

CHÚNG TÔI ĐÃ CỐ GẮNG HẾT SỨC NHƯNG NÓ TẠNG BỊ TỔN THƯƠNG NẶNG NỀ.
QUA ĐÊM NAY MỚI BIẾT ĐƯỢC.
GIỜ ĐÀNH PHỤ THUỘC VÀO Ý CHÍ SỐNG CỦA NÓ THÔI.
BLUE ...
TỘI MÀY QUÁ ...
ĐAU LẮM PHẢI KHÔNG ...
TAO TỪNG RẤT HỐI HẬN VÀ TỰ TRÁCH...
NẾU KHI ẤY TAO LÀM GÌ ĐÓ THÌ MỌI CHUYỆN... HẮN ĐÃ KHÁC...
VẬY MÀ 1 LẦN NỮA ...
1 LẦN NỮA TAO LẠI ...!!

NHƯ VẬY CHẲNG PHẢI RẤT BẤT CÔNG VỚI ANH MACHI SAO!
DÙ EM KHÔNG HIỂU CHUYỆN GÌ ĐANG XẢY RA!
MỌI THỨ RỐI TUNG HẾT LÊN!
CẢ ANH BAN LẪN MỌI NGƯỜI ĐỀU KÌ LẠ!
YAO.
ANH NANAO CŨNG TỨC DÙNG KHÔNG !?
ANH ẤY CHƯA CHẾT ...!?
ANH MACHI CÒN SỐNG ƯI?
YAO,
ANH SẼ ĐI TÌM MACHI.
... ANH KHÔNG BIẾT.

và đang ẩn náu đâu đó ...
Vậy nên có lẽ Machi còn sống ...
Nhưng người đưa cậu ấy đi là Yoshino ...
YUKATA
CUỘC SỐNG QUÁ ĐỖI MONG MANH CỦA MÈO HOANG.
ĐÃ BAO LẦN ANH CHỨNG KIẾN...
DẪU BIẾT VẬY... NHƯNG SỐ PHẬN PHẢI CHĂNG VẪN QUÁ NGHIỆT NGÃ
SINH MẠNG CHÚNG TA MONG MANH LẮM.
SUY NGHĨ LIỆU RẰNG KẺ RA ĐI NGÀY MAI CÓ LÀ MÌNH HAY KHÔNG CHẲNG PHẢI ĐIỀU GÌ LẠ LẮM.
TẤT CẢ BUỘC PHẢI ĐỐI DIỆN VỚI VIỆC ĐÓ.
CHÚNG TA SỐNG MỘT MÌNH
VÀ CÙNG ĐƠN ĐỘC RỜI KHỎI CÕI ĐỜI NÀY.
TỪ HÔM NAY.
CẬU CŨNG THẾ.

TÔI KHÔNG MUỐN ĐỂ CÁI CHẾT CƯỚP ĐI
VÌ CÓ NHỮNG SINH MỆNH
...
... CẢ CẬU NỮA MACHI...
TỚ KHÔNG MUỐN CẬU "RA ĐI MÃI MÃI"

MẤY NGÀY NAY CHẲNG AI THẤY BÓNG DÁNG MACHI.
QUẢ NHIÊN LÀ ĐÃ CHẾT ...
VẬY VỊ TRÍ THỦ LĨNH TIẾP THEO TÍNH SAO ?
NẾU KHÔNG CÓ MACHI ...
THÌ CHỈ CÒN TRÔNG CHỜ VÀO ANH BAN THÔI.
HA HA ...
HA HA HA ...
THẰNG MACHI ĐI ĐỜI RỒI...

A
HA
HA
HA
HA
HA
HA
HA
THỜI CỦA "MẤT XANH" ĐÃ HẾT !
CHÍNH TA CHẤM DỨT NÓ.
TA SẼ BÀNH TRƯỚNG NƠI ĐÂY!

MINEKISHI
PHÒNG KHÁM THÚ Y
CẢM ƠN BÁC SĨ
ĐÃ CHĂM SÓC NÓ SUỐT QUÃNG THỜI GIAN QUA.

GRÙ
NHỚ NGHỈ NGƠI CẨN THẬN ĐỂ CHỐNG HỒI PHỤC NHÉ!
GRÙ
BLUE CŨNG RẤT KIÊN CƯỜNG ...
CHỊ ...
NẾU ĐỂ NÓ SỐNG BÊN NGOÀI,
VIỆC SINH TỒN CHẮC CHẮN SẼ GẶP NHIỀU KHÓ KHĂN ...
NHƯ ĐÃ GIẢI THÍCH VỚI GIA ĐÌNH,
VÌ 1 CHÂN BỊ TỔN THƯƠNG DÂY THẦN KINH NÊN KHẢ NĂNG CAO SẼ ĐỂ LẠI TẬT.
SOAT

MONG RẰNG CÓ THỂ CHĂM SÓC NÓ SUỐT QUÃNG ĐỜI CÒN LẠI.
BỞI TÔI NHẬN RA
TÔI SẼ NHẬN NUÔI NÓ.
MÌNH KHÔNG THỂ NÓI: "TÔI YÊU CON MÈO NÀY"
KHI CÒN CHẲNG BẢO VỆ ĐƯỢC NÓ.

CẬU ẤY VẪN CÒN SỐNG !
KIA LÀ... MACHI ƯI!?
MACHI THẬT SAO !?
LAO XAO
ANH BAN... KHÔNG XONG RỒI!
LAO XAO
XỐN
XAO
Meo
Meo
Meo

LÚC CHỊ Ở BỆNH VIỆN, EM VẪN CHO LŨ MÈO ĂN, NHƯNG ...
VẬY Ã...

LẮC
LẮC
KIP-PEI, HÔM NAY CŨNG KHÔNG THẤY NANAO Ã?

NẾU GẶP NANAO, MÌNH SẼ ĐƯA NÓ VỀ SỐNG CÙNG VỚI BLUE NHÉ.
Ừ ...

CHỊ YÊN TÂM, CHẮC NÓ LANG THANG ĐÂU ĐÓ THÔI.

MACHI QUAY LẠI RỒI, TỐT QUÁ!
NHƯNG TẠI SAO LẠI ĐI CÙNG CON NGƯỜI?
HỪ ...

Ơ...
MACHI VÀO NHÀ CỦA CON NGƯỜI ?
THẾ LÀ SAO !?
CẠCH
LAO XAO
LAO XAO
?
GÌ MÀ ẦM Ĩ VẬY ?
YAO ...
ANH NA-NAO !
LỚN CHUYỆN RỒI. ANH MACHI ĐÃ TRỞ VỀ!
MA-CHI !?
CẬU ẤY VẪN CÒN SỐNG SAO!?
VÂNG !
ANH ẤY TRỞ VỀ CÙNG CON NGƯỜI.
NHƯNG ANH BAN ...

ANH BAN... ĐỢI ĐÃ!
KHÔNG PHẢI VẬY! TÔI ĐÃ CHỨNG KIẾN TOÀN BỘ SỰ VIỆC!
B!CH
MACHI ĐƯỢC CON NGƯỜI NUÔI RỒI!
NÓ CŨNG LÀ KẺ PHẢN BỘI GIỐNG TEN!
CHÚNG TA KHÔNG CẦN NHỮNG THỦ LĨNH HẠ MÌNH THÀNH THÚ NUÔI CỦA CON NGƯỜI.
KHỰNG
LAO XAO
GÌ CƠ ?
KHÔNG PHẢI ANH BAN NÓI MACHI CHẾT ĐÓI SAO?
LAO XAO
LAO XAO
MACHI CHẠY TRỐN KHỎI MẤY CON MÈO Ở KHU PHỐ KHÁC
NÊN MỚI BỊ THỨ 4 BÁNH ẤY TÔNG TRÚNG!
CHẮC CHẮN NGƯỜI ĐÓ... YOSHINO ĐÃ CỨU MACHI!

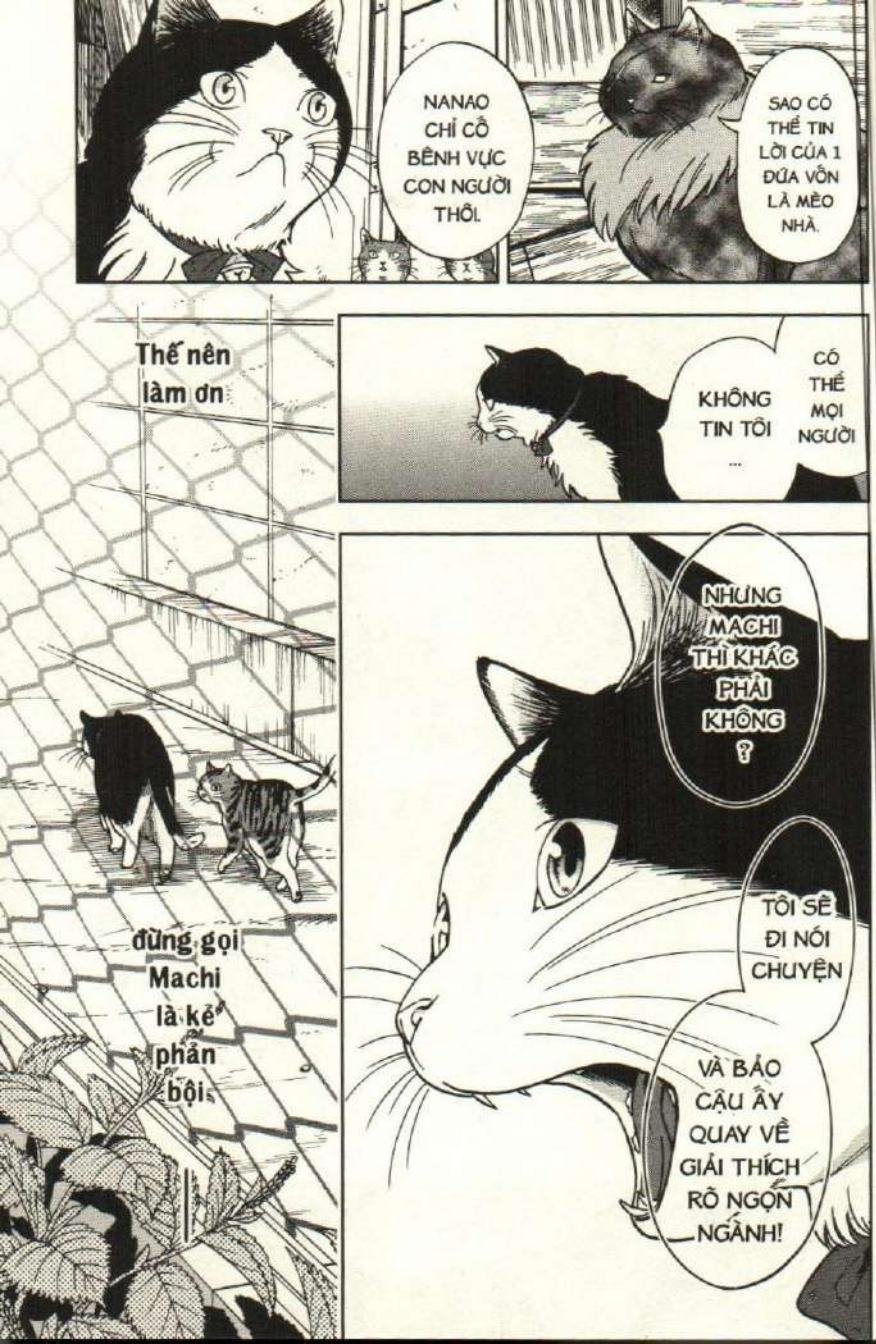
NANAO CHỈ CỐ BÊNH VỰC CON NGƯỜI THÔI.
SAO CÓ THỂ TIN LỜI CỦA 1 ĐỨA VỐN LÀ MÈO NHÀ.
KHÔNG TIN TÔI ...
CÓ THỂ MỌI NGƯỜI
Thế nên làm ơn
NHƯNG MACHI THÌ KHÁC PHẢI KHÔNG ?
TÔI SẼ ĐI NÓI CHUYỆN
VÀ BẢO CẬU ẤY QUAY VỀ GIẢI THÍCH RÕ NGỌN NGÀNH!
đừng gọi Machi là kẻ phản bội.

ANH CHỊU ĐỂ YÊN CHO THẰNG MACHI QUAY LẠI HẢ...
...
TÊN NHÃI ĐÓ VƯỚNG VÍU THẬT.
TAO ĐỂ NÓ CHO MÀY ĐƯỢC CHỨ ...
BUN-KICHI?

MA-CHI ...
CÔ RA MẶT KHÔNG NHỈ ?
LẠCH CẠCH
LẠCH CẠCH
Vù ù /
Vù ù ù
BỘP BỘP BỘP...
... BUN-KICHI ...?

BỎ ĐI, NANAO.
MACHI TẠM THỜI XỬ LÍ SAU...
CÒN GIỜ LÀ LÚC MÀY NÓI LỜI TẠM BIỆT RỒI ĐÓ.
GÌ CƠ ...
HỞ
VỤ
BUN-KICHI !
BỐP
UỴCH

VÚT
TỆ LẬU.
PHẢI 1 PHÁT ĂN NGAY CHỮ.
Vù
TỐI NHƯ HŨ NÚT NHÌN THẾ NÀO ĐƯỢC.
Vù
Vù
CON MÃU ĐEN KHÓ THẤY QUÁ,
XỬ CON VẰN TRƯỚC ĐI.
AAA

TAO SỢ CON NGƯỜI LẮM.
KHÔNG.
NẾU BỊ BẮT LẦN NỮA.
KHÔNG ĐƯỢC ĐÂU.
CHẮC CHẮN TAO SẼ CHẾT!
MAU !
BUN-KICHI! ĐỨNG DẬY!
HỪ ...!
LENG KENG
AA AA !!
Ut

SOẠT
CON MÈO KHÔN KIẾP !
PHỰT
NGOÀM
CON NÀY ...!
SOẠT
GIỰT

Na...
Nanão...
Grừ
Grừ...
TÁCH
TÁCH
Vù
Vù
Vù
RỒI, RỒI.
VẬY TAO XỬ MÀY TRƯỚC VẬY.
MÈO
MÈO
MÈO
BỊCH
NHANH CÁI TAY LÊN.

TRỘM!
CÓ TRỘM!
AI!?
!
LÀM GÌ Ở ĐÓ VẬY!?
BỊCH
CHẾT! BỊ PHÁT HIỆN RỒI.
BIẾN THÔI.
!?
NANAO!?
成田湯
BỊCH
BỊCH
BỊCH

SẠT
...
...
BỘP
BỘP
NANAO
...
Hộc
Hộc
MÀY GHÉT TAO LẮM MÀ!
MÀY KHÔNG MẶC XÁC TAO Ở ĐÓI?
TẠI SAO
...
DÙ ĐÓ LÀ MACHI
...
HAY MÀY ĐI CHĂNG NỮA!
TÁCH
TÁCH
TAO
...
SẼ KHÔNG BỎ RƠI ĐỒNG LOẠI.

VỚI TÌNH TRẠNG NÀY MÀY KHÔNG THỂ CHIẾN ĐẤU ĐƯỢC ĐÂU.
NA-NAO ...
Ực
CHIẾN ĐẤU ?
CHIẾN ...
CẢ MACHI NỮA !
ANH BAN MUỐN LẤY MẠNG MÀY.
NẾU RA NGOÀI, CHẮC CHẮN NÓ SẼ TIẾP TỤC TRỞ THÀNH MỤC TIÊU.
KHÔNG PHẢI TAO THÌ CŨNG CÓ ĐỨA KHÁC RA TAY THÔI!

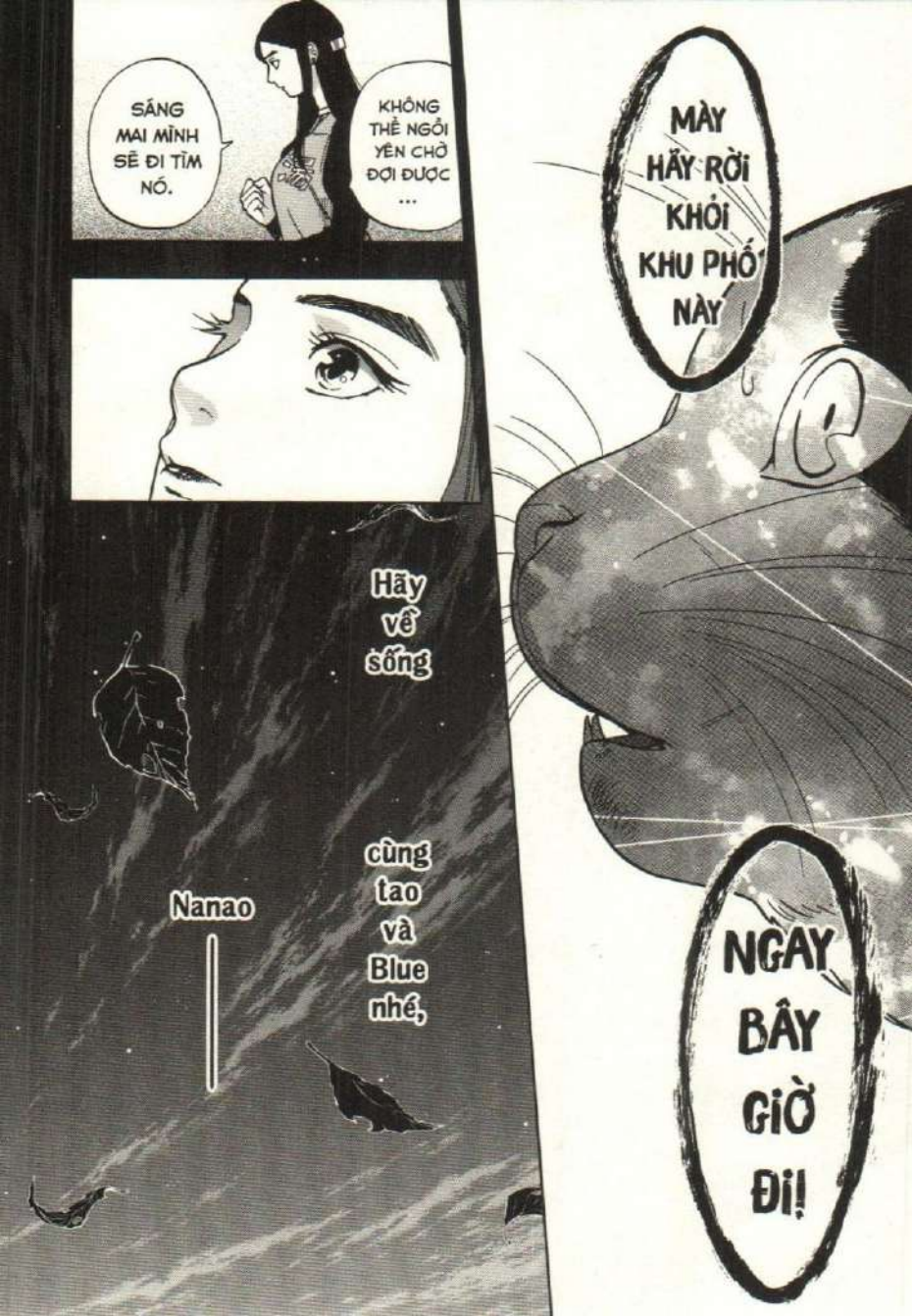
SÁNG MAI MÌNH SẼ ĐI TÌM NÓ.
KHÔNG THỂ NGỒI YÊN CHỜ ĐỢI ĐƯỢC ...
MÀY HÃY RỜI KHỎI KHU PHỐ NÀY
NGAY BÂY GIỜ ĐI!
Hãy về sống
cùng tao và Blue nhé,
Nanao

YAO.
YAO.
Chương 12
YAO... ANH SẼ RỜI KHỎI ĐÂY.
NHƯNG CÓ ĐÔI LỜI
MUỐN NHỜ EM NHẮN LẠI VỚI MACHI.
LENG KENG
MƠ MÀNG
... ANH NANAO ?

CÓ PHẢI BỌN CHÚNG CẦM THEO DÂY THỪNG KHÔNG?
HÌNH... NHƯ THẾ.
TỔ CHỨC BẮT MÈO THUÊ ?
NHỮNG NGƯỜI BẢO HỘ NHƯ CHÚNG TÔI VÀ CÁC CƠ QUAN CÓ THẨM QUYỀN KHÔNG BAO GIỜ BẮT MÈO KHI CHƯA ĐƯỢC PHÉP...
HUỐNG CHI CÒN DÙNG CẢ DÂY THỪNG...
SỘT SOẠT
SỢI DÂY NI LÔNG NÀY ...
CÓ THỂ CHÚNG BẮT MÈO RỒI BÁN CHO CỬA HÀNG THÚ CẢNH CHẲNG HẠN?
BIẾT ĐÂU CHỈ LÀ PHƯỜNG TRỘM CƯỚP THÔNG THƯỜNG ?

TRONG KHU PHỐ HẮN CÓ NGƯỜI THẤY CHƯỚNG MẮT VỚI LŨ MÈO HOANG MÀ CHẲNG BIẾT LÀM THẾ NÀO.
LÀ ÁM HIỆU ĐÁNH DẤU "NƠI CÓ MÈO TẬP TRUNG".
NGOÀI RA, TÔI TỪNG NGHE RẰNG BỌN CHÚNG CÒN BẮN MÈO
CHO NHỮNG KẺ BẠO HÀNH, CHỈ ĐƠN THUẦN ĐỂ TRA TẤN VÀ ĐÁNH ĐẬP.
CHÚNG ĐƯỢC PHÁP LUẬT BẢO VỆ NÊN HỌ KHÔNG THỂ TỰ XỬ LÍ ...
DO ĐÓ MỚI TÌM ĐẾN CÁC TỔ CHỨC TRÁI PHÉP, LÉN NHẬN BẮT MÈO THUÊ.
RỒI XỬ LÍ BẰNG CÁCH ĐƯA LŨ MÈO ĐẾN NƠI XA ĐỂ VỨT BỎ HOẶC SÁT HẠI...

SAO CÓ THỂ ...
...
CHUYỆN ĐÓ... LÀ LỜI ĐỒN THÔI ĐÚNG KHÔNG ...
CÓ KẺ NHƯ VẬY THẬT U...
Hộc
Hộc
Nanao!
Chắc chắn lúc đó nó vẫn chưa bị bắt!
NHỮNG LOẠI NGƯỜI ĐẾN CHÍNH CHÚNG TA CŨNG KHÔNG TƯỞNG TƯỢNG NỔI ẤY ...
CÓ LẼ CHỈ CÓ LŨ MÈO CHẲNG THỂ CẤT TIẾNG NÓI KIA HIỂU RÕ NHẤT.

NA-
NAO
...
NA-
NAO
!
NA-
NAO
!
RA
ĐÂY
ĐI
...
NANAO!

CHIẾP CHIẾP
CHIẾP CHIẾP
"KHÔNG ĐƯỢC RA NGOÀI".
"HÃY NHƯ BỒ CẬU" ...
... "PHẢI TIẾP TỤC SỐNG VÌ YOSHINO".

CHIẾP CHIẾP ...
CHIẾP CHIẾP ...
LẠCH CẠCH
"QUÊN TỚ ĐI."
ANH NANAO NHẤN VỚI ANH NHƯ VẬY...
MÈO HACHIWARE ĐÚNG KHÔNG Ạ?
VÂNG... VÂNG!
M MÈO LẠC
THẬT Ư!?
OSAGA

NÓI RẰNG THẤY 1 CON MÈO KHÔNG ĐEO VÒNG CỔ NHƯNG TRÔNG RẤT GIỐNG NANAO!
CÓ NGƯỜI THẤY ẢNH TRÊN TRANG WEB TÌM MÈO LẠC NÊN ĐÃ LIÊN HỆ,
MAY MÀ MÌNH ĐĂNG NHIỀU CHỖ CHỨ KHÔNG DÁN MỖI THÔNG BÁO!
CẢM ƠN VÌ ĐÃ BÁO TIN Ạ!
CHÚNG TÔI SẼ ĐẾN NGAY.
Ở NGAY KHU NÀY THÔI, CHẮC LÀ NANAO RỒI.
HỦ, TÊN NHÓC NÀY HẠI CHỊ EM MÌNH LO QUÁ!
THỬ ĐI XEM NÀO!

KHÔNG.
CÓ PHẢI NANAO ...
KHÔNG NHỈ?
HẤP
HAY LÃ ...
HÔM ĐÓ NÓ ĐÃ BỊ BỌN BẮT MÈO THUÊ KIA ...
RỐT CUỘC LÃ ĐÃ ĐI ĐÂU CHỨ
NA-NAO ...

CHỊ KHÔNG MUỐN NANAO
CHỊ NHẤT ĐỊNH SẼ KHÔNG TỪ BỎ ĐÂU !
CHO TỚI KHI TÌM THẤY NA-NAO
DÙ MẤT BAO THÁNG... HAY BAO NĂM ĐI CHĂNG NỮA !!

...Ồ ?
KHÔNG PHẢI "DÂY ĐỎ" KIA SAO ?
Ha ha ha
Kya
XẢO XẠC
PHẢI GÁNH CHỊU THÊM BẤT KÌ NỖI ĐAU NÀO

RỘP
RỘP
TÔI CỨ TƯỞNG CẬU CHẾT Ở XÓ XỈNH NÀO RỒI CHÚ.
LÃO ĐẢO
LÃO ĐẢO
LÂU LẮM MỚI THẤY BÓNG DÁNG.
VẪN CÒN SỐNG CƠ À.
Hê hê
PHỐC
VẪN KHÔNG BUỒN TRẢ LỜI
LÚC NÀO CHẢ VẬY.
AI VẬY MẸ?
TÊN CHÚ ĐỐ LÀ GÌ Ạ?
KHÔNG ĐƯỢC LẠI GẦN MÈO LỚN!
ẤY CON!
BỊCH

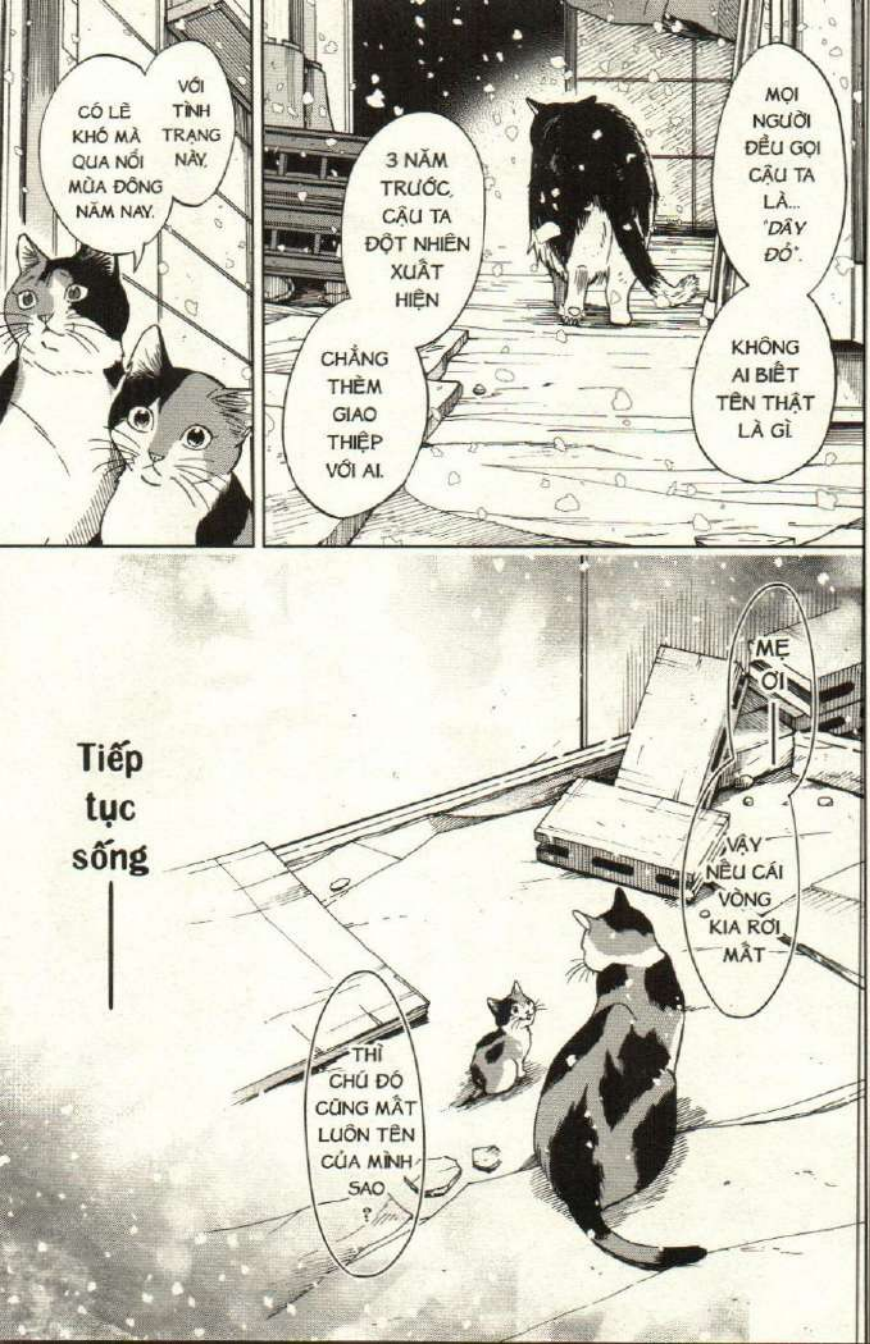
MỌI NGƯỜI ĐỀU GỌI CẬU TA LÀ... "DÂY ĐÓ".
KHÔNG AI BIẾT TÊN THẬT LÀ GÌ.
3 NĂM TRƯỚC, CẬU TA ĐỘT NHIÊN XUẤT HIỆN
CHẲNG THÈM GIAO THIỆP VỚI AI.
VỚI TÌNH TRẠNG NÀY,
CÓ LẼ KHÓ MÀ QUA NỔI MÙA ĐÔNG NĂM NAY.
Tiếp tục sống
MẸ ƠI
VẬY NẾU CÁI VÒNG KIA RƠI MẤT
THÌ CHÚ ĐÓ CŨNG MẤT LUÔN TÊN CỦA MÌNH SAO ?

COONG

COONG
Trân trọng hay yêu thương thứ gì đó ...
tôi đã vứt bỏ những cảm xúc ấy ...

SOẠT
SOẠT
Hộc
Hộc
SOẠT
SOẠT
RUN RẨY
RUN RẨY
RUN RẨY

trầy trật từng ngày
thế mà vẫn giữ được cái mạng.

những tháng ngày quẩn quanh, cố bấu víu đơn thuần vì sinh tồn. Hết dậy rồi ăn, ăn rồi dậy.
tôi sẽ chẳng thể chịu đựng nổi
TÁCH
Bởi nếu cứ mãi hoài niệm những gì mình trân quý
A! MÈO KÌA ♡
ÔI TRỜI.
TRÔNG NÓ XƠ XÁC QUÁ ...
Vù ù ù ù
Chỉ cần 1 khắc xao nhãng, tôi sẽ lại tự hỏi: "Vì sao mình phải tiếp tục sống" ...
Vù ù ù
MÈO!!

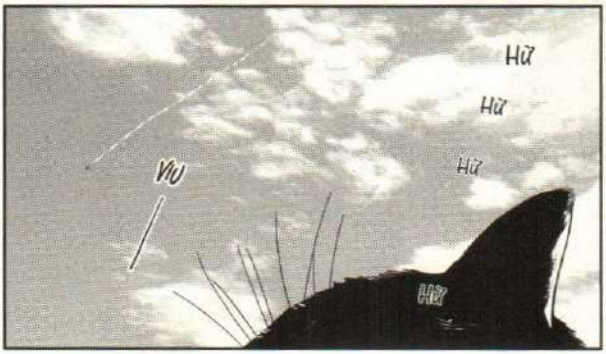

Vù ù ù

hay ý nghĩa tồn tại của mình là gì,

Vù ù

và cả lí do mình ngoan cố bấu víu thế gian này

SỐNG ĐƯỢC 5 NĂM ĐÃ LÀ 1 ĐIỀU MAY MẮN.
Hừ
Hừ
Hừ
MÌNH LÀ ...
1 CON MÈO MAY MẮN.
VÌ ĐÃ SỐNG ĐƯỢC 5 NĂM MÀ.
MAY MẮN ...

* Lễ hội giã bánh mochi, thường được tổ chức vào năm mới ở Nhật Bản.

SOẠT
M MÈO LẠC
CHỊ LẠI IN NỮA À?
CHỊ NÀY... EM KHÔNG CÓ Ý GÌ ĐÂU NHƯNG ...
ĐÃ 3 NĂM TỪ KHI NANAO MẤT TÍCH RỒI.
TẠI CỨ DÁN MỘT THỜI GIAN LÃ BONG NGAY.
Ừ.
CỘP CỘP
VỚI LẠI CŨNG CẦN SỬA CHÚT THÔNG TIN.
KIP-PEI ...
EM CÓ ĐỂ Ý KHÔNG ?
VẬY NÊN ...
ĐỪNG TỐN CÔNG VÔ ÍCH NỮA
CHỊ NHÉ ...?

LẶNG THINH ...
SẠT
SẠT
SẠT
TỪ KHI NANAO ĐI MẤT ...
LÚC NÀO BLUE CŨNG ĐỂ LẠI MỘT NỬA ĐỒ ĂN...

DẠ ?
HỒI CÒN SỐNG BÊN NGOÀI THÌ KHÔNG CÓ CHUYỆN ĐÓ ĐÂU.
BAN ĐẦU CHỊ NGHĨ CHẮC LÀ ĐỂ DÀNH LÚC SAU ĂN NỐT.
NHƯNG NÓ KIÊN QUYẾT KHÔNG ĐỤNG ĐẾN NỬA CÒN LẠI.
CAT
ĐÓ LÀ PHẦN DÀNH CHO NANAO ĐẤY.
NGÀY NÀO NÓ CŨNG NGỒI BÊN CÁI CỬA SỔ ĐÓ.
365 NGÀY NHƯ MỘT.
DÙ NẮNG HAY MƯA, KỂ CẢ NHỮNG HÔM TUYẾT RƠI LẠNH LẼO.

TÌM MÈO LẠC
CHỊ CŨNG KHÔNG TỪ BỎ HI VỌNG ĐÂU!
BLUE QUYẾT TÂM NHƯ VẬY
NHƯNG... CHỊ CẢM GIÁC NÓ ĐANG ĐỢI NANAO.
Ha ha
HAY VÌ ĐÓ LÀ CHỖ ƯA THÍCH CỦA NÓ...
CÓ KHI CHỈ ĐƠN GIẢN NHƯ VẬY THÔI NHỈ.
PHỐC
Ơ?
BLUE ?
GIẬT
KHỊT
SAO THẾ? TỰ DỰNG LẠI...
BỊCH
PHẮT
CHUYỆN GÌ VẬY BLUE ?
BỊCH
BỘP BỘP

XOẸT
XOẸT
XOẸT
XOẸT
XOẸT
BLUE
...
...
XOẸT
XOẸT
XOẸT
XOẸT
NARITAYU
Hơ...
CÓ AI ĐÓ NGOÀI CỬA...
KIP-PEI,
ĐỪNG ĐỂ BLUE CHẠY RA NGOÀI.

CẠCH
ÚI, GIẬT CẢ MÌNH.
?
XIN LỖI CÔ! TÔI ĐANG ĐỊNH BẤM CHUÔNG...
NAR
X... XIN CHÀO.
CẠCH
MEO.
CHO HỎI AI ĐẤY Ạ?
KHÔNG BIẾT CÓ VIỆC GÌ ...?
MEO.
XIN LỖI CÔ VÌ ĐƯỜNG ĐỘT QUÁ.
CON TRAI TÔI CỨ NẰNG NẶC ĐÒI QUA ĐÂY...
TÔI ĐÃ BẢO KHÔNG PHẢI NHƯNG THẰNG BÉ VẪN...

BÉ CÓ GÌ CHO CÔ HẢ?
CHẢ? SAO THẾ ?
MEO
MEO

TÔI ĐÃ BẢO LÀ THỨ NÀY NÁT BƯƠM CẢ RỒI ...

A...
MEO
A
A...

HÔM TẾT ...
CHÁU GẶP 1 BẠN MÈO Ở KHU PHỐ MUA SẮM.
ĐÚNG RỒI! KHU OSAGA GINZA PHẢI KHÔNG?
BÉ CON !
CHÁU ...
CHÁU NHẶT ĐƯỢC CÁI NÀY Ở ĐÂU THẾ!?
TỪ ĐÓ, NGÀY NÀO CHÁU CŨNG THẤP THỎM
SỢ BẠN ẤY GẶP PHẢI CHUYỆN GÌ...
HÔM QUA CHÁU TỚI XEM THỬ ...
BẠN MÈO ĐÃ KHÔNG CÒN Ở ĐÓ NỮA RỒI...
NHƯNG

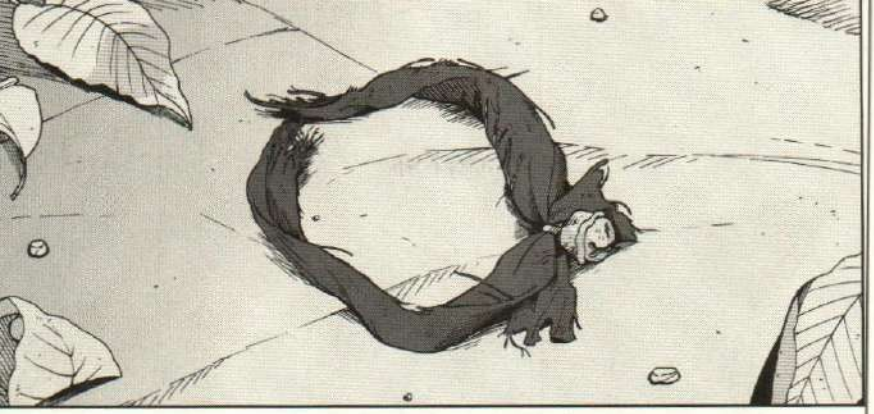

CÓ PHẢI MÈO CỦA CÔ LÀ HACHI-WARE ĐEN TRẮNG KHÔNG ?
VÂ... VÂNG !

KH...
KHÔNG CÒN Ư ...

LÚC CHÚNG TÔI BẮT GẶP, CON MÈO ĐÓ ĐÃ KHÁ YẾU RỒI.
DƯỜNG NHƯ NÓ ĐANG LẨN TRỐN.
CÓ KHI SỢ KẺ THÙ PHÁT HIỆN NÊN MỚI PHẢI ĐI NƠI KHÁC...

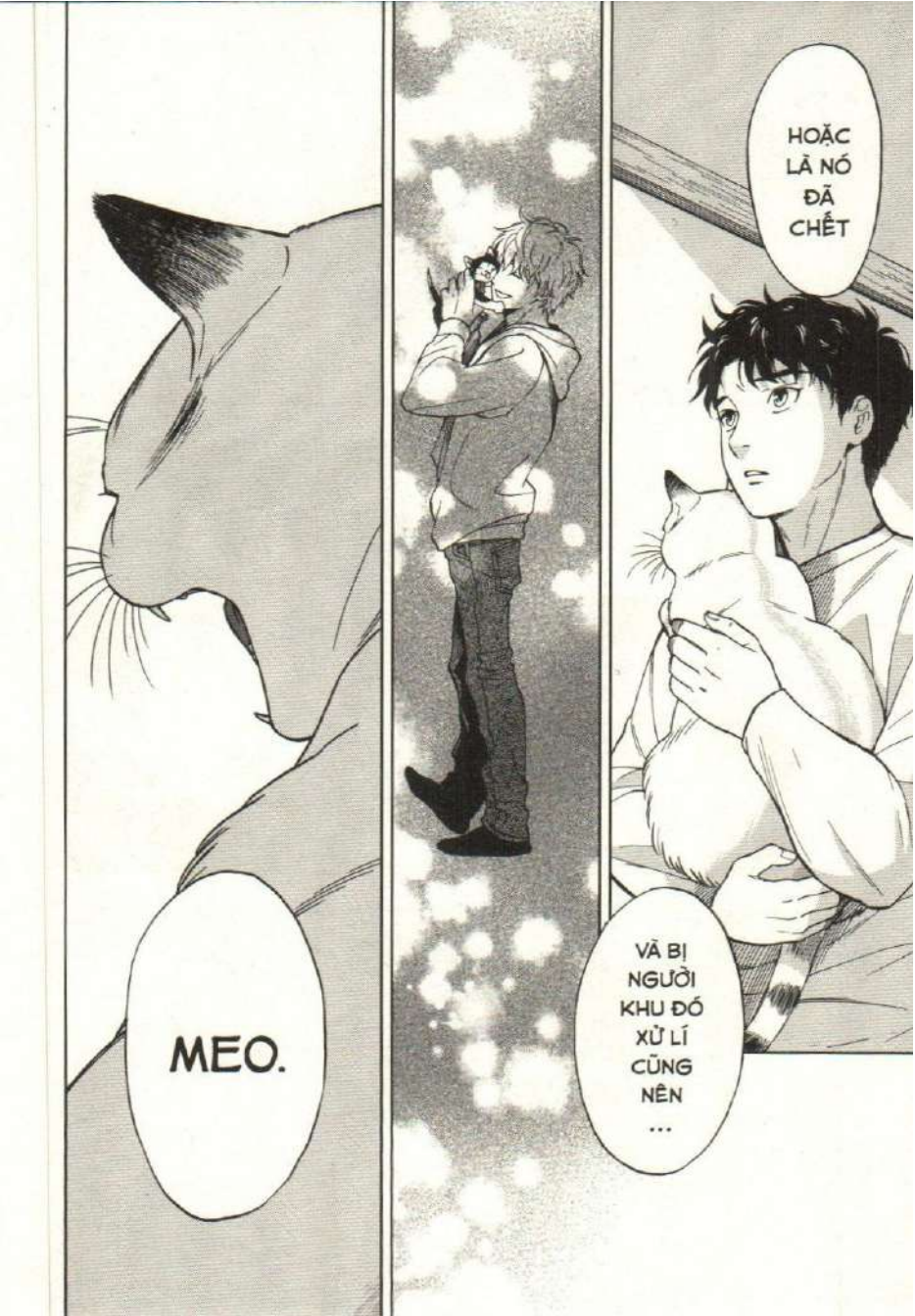
HOẶC LÀ NÓ ĐÃ CHẾT
VÀ BỊ NGƯỜI KHU ĐÓ XỬ LÍ CŨNG NÊN ...
MEO.

MEO
DIVISION
MEO

CHẮC ĐÚNG LÀ THẾ RỒI ...
VÌ SẮP "RA ĐI" NÊN MỚI NHỚ LẠI.
HAY ...

Mình cũng sẽ vụt tan biến trong nháy mắt.

Nhưng trước đó, mình phải

Tại sao ...
những chuyện tưởng đã quên từ lâu
gần đây lại cứ ùa về.

Chương 13

PHỦ
THẾ Ạ...
BÁC CHẲNG THẤY ...
XUNG QUANH CŨNG CHƯA NGHE NGƯỜI TA NÓI GÌ.

HỎI NĂM MỚI CÓ CON MÈO NÃO CHẾT Ở KHU NÀY KHÔNG Á?

CHỊ ƠI.
BỊCH
BỊCH

EM VỪA GỌI LÊN ỦY BAN, HỌ BẢO GẦN ĐÂY KHÔNG AI NHẬN NUÔI MÈO HOANG.
THẬT Á!
VẬY LÀ——!

CHIẾP CHIẾP
THÔI CHẾT, EM PHẢI TỚI TRƯỜNG RỒI ...
KHÔNG SAO. CẢM ƠN EM NHÉ!
GIỜ CHỊ ĐI TÌM LUÔN ĐÂY ...
VẪN CÒN SỐNG ...
CÓ THỂ NANAO
...!
...!
Ơ,
CHỊ MẶC THẾ KHÔNG LẠNH À?
HẢ ...!?
EM NHẮC MỚI ĐỂ Ý. QUẦN ÁO KHOÁC MẤT TIÊU RỒI.
NGHE TIN XONG CUỐNG CUỐNG CHẠY ĐI LUÔN ...
NARI AYU
LẬP CẬP
LẬP CẬP
LẬP CẬP
BẢO SAO RÉT GHÊ HỒN.
Run cầm cập rồi kìa
NGỐC QUÁ~
CHỊ KHOÁC THÊM CÁI NÀY VÀO COI!

CHỊ CHƯA TỪNG THẤY LŨ MÈO ĐÁNG YÊU.
CHƯA BAO GIỜ
KHÔNG SAO!
CÓ KHI CÒN PHẢI CHẠY NHIỀU NÊN THẤY NÓNG NGAY THÔI.
CHỊ NÀY.
ƠI ?
CHỊ ĐÃ THAY ĐỔI RỒI.

LŨ MÈO ĐÃ TÌM ĐẾN NGƯỜI MÀ CHÚNG CẦN,
VÀ CHÍNH CHÚNG CŨNG KHIẾN CON NGƯỜI THAY ĐỔI.
TRƯỚC KIA CHỊ CHẲNG ƯA GÌ MÈO.
NHƯNG ...
EM
CHỊ HÃY TỚI CHỖ NÓ ĐI...!
BỐP
CÓ LINH CẢM LẦN NÀY MÌNH SẼ TÌM ĐƯỢC NANAO.

HUỴCH
HỘC
HUỴCH
HỘC
HỘC
HUỴCH
HUỴCH
Tới chỗ của Nanao

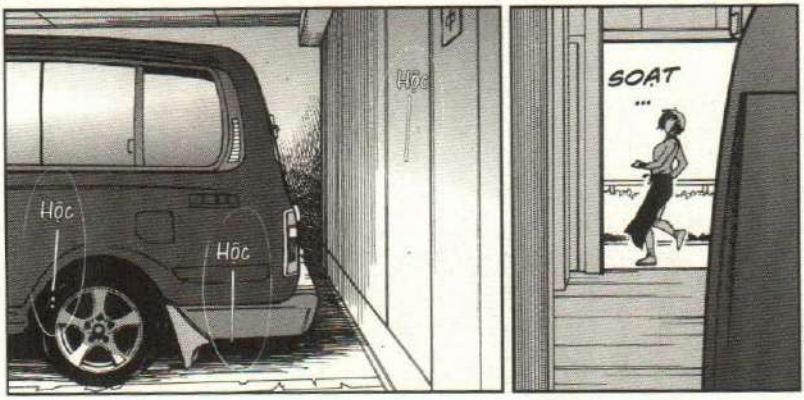
Hộc
Hộc
Hộc
SOẠT
...

Nghe nói khi lũ mèo già yếu hoặc bị thương,
chúng sẽ tìm chỗ ẩn náu để tránh kẻ thù.
Nếu vậy... chắc hẳn Nanao chỉ trốn ở đâu đó thôi.

NA-
NAO
...
NANAO
ƠI~
NA...
NANAO!
VỤT
VỤT
VỤT
VIU
ĐÚNG
RỒI!
BIẾT
ĐÂU NGHE
THẤY TIẾNG
CHUÔNG NÀY
NÓ SẼ ĐÁP
LẠI...
AYU
Ơ
KÌA
!?
KH...
KHÔNG
KÊU.
VIU
HƯ MẤT
RỒI...

BỊCH
BỊCH
BỊCH
BỊCH
SOẠT...
ĐÁNH VẬY.
NA-NAO!!
NA-NAO!
Hộc
Hộc
Hộc
MÌNH CHỈ TÌM ĐƯỢC Ở NHỮNG CHỖ TRONG TẦM MẮT ...
KHÔNG THỂ XÔNG THẲNG VÀO NHÀ NGƯỜI TA ĐƯỢC ...

Vù ù ù...
Hộc
THẾ NÀY THÌ KHÁC GÌ 3 NĂM TRƯỚC ...
MẤT DẦU MỘT LẦN LÀ KHÔNG THỂ TÌM LẠI...
LẠNH QUÁ ...
LẨY BẨY
Cả Nanao lẫn Blue
LẨY BẨY
NARITAYU
LẨY BẨY
đều phải chịu đựng cảm giác lạnh lẽo này suốt bao năm u...
Hộc
Lạnh cắt da cắt thịt.
Hộc
Dưới tiết trời khắc nghiệt này,
Hộc
Nanao sẽ ngày càng yếu

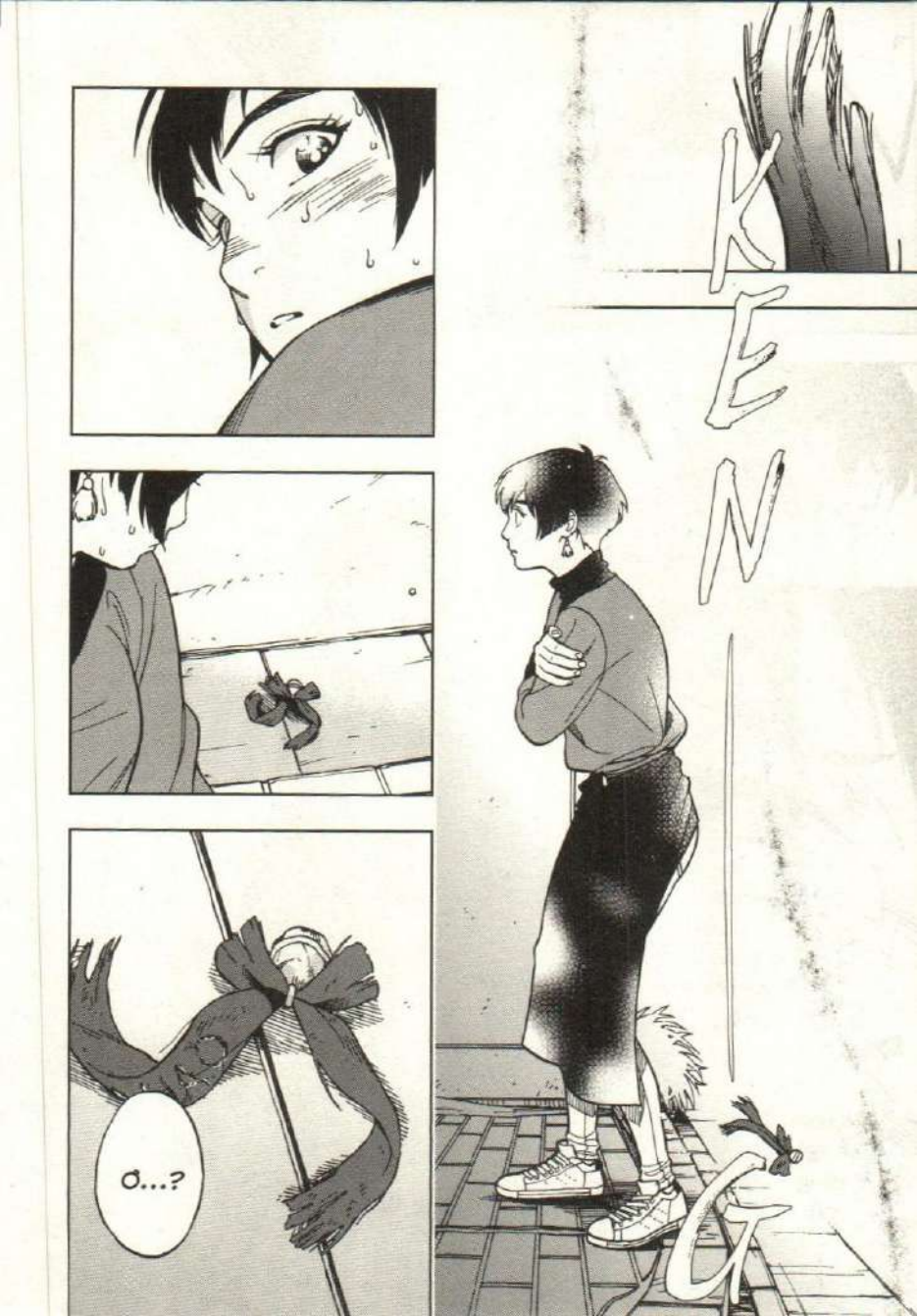
KEN
O...?

Cái chuông
VỪA RỒI ...?
NANAO LẤY TỪ CHỮ "THẤT" VÀ CHỮ "SINH" TRONG "SINH MỆNH" ...
Ở...? LẠI CÒN CÓ CẢ HÁN TỰ CƠ Ả ?
NGHĨA LÀ GÌ VẬY?
DÂN GIAN THƯỜNG NÓI, MÈO
...
THÌNH THỊCH
VÙ

Aki
...
haru
RÀO
RÀO
RÀO
RÀO
RÀO
RÀO
LỘP ĐỘP
LỘP ĐỘP
LỘP ĐỘP
LỘP ĐỘP

PIM
VÙ
ỒN ÀO
HUYỀN NÁO
ỒN ÀO
XÔN XAO
ỒN ÀO
SAO LẠI CÓ MÈO CHẾT Ở ĐÂY?
Đứa nào vô ý thức vậy.
GÌ THẾ NÀY!? XÁC MÈO Ư?

NANAO ...
AKI-HARU ...!
A —
A A ...!!
ROẸT
ROẸT
ROẸT
AKI-HARU NGỐC !
ANH ĐÃ ĐI ĐÂU SUỐT BẤY LÂU VẬY!

TỪ NGÀY ĐÓ... CÓ LÚC EM ĐÃ HẠ QUYẾT TÂM GHÉT ANH.
NHƯNG... CUỐI CÙNG VẪN KHÔNG ĐÀNH LÒNG.
EM CHẲNG THỂ QUÊN ĐƯỢC
VÀ LUÔN MONG NGÓNG NGÀY GẶP LẠI!
CUỐI CÙNG ANH CŨNG ĐẾN ĐÓN EM.
AKI-HARU ...

NANAO... MÀY ĐÃ CỐ HẾT SỨC RỒI ...
LẠNH LẮM ĐÚNG KHÔNG ?
MÀY CŨNG MỆT MỎI RỒI NHỈ ?
VÂNG ...
VẬY... ĐI CÙNG TAO NHÉ ?
...
DẠ.
XIN LỖI,
VÌ ĐÃ KHIẾN MÀY CÔ ĐƠN SUỐT THỜI GIAN QUA.

LÚC ĐẦU ĐÚNG LÀ CÓ CHÚT TỦI THÂN VÌ BỊ BỎ RƠI.
NHƯNG MAY SAO LẠI GẶP ĐƯỢC MACHI.
CẬU ẤY TỐT LẮM.
MONG AKIHARU ĐƯỢC GẶP GHÊ!
...
KHÔNG ĐẤU AKI-HARU!
LENG KENG
EM KHÔNG THẤY CÔ ĐƠN TẸO NÀO!
VỚI CẢ ...
CÒN 1 NGƯỜI MÀ EM RẤT QUÝ NỮA!
NẾU ANH TÒ MÒ THÌ NGƯỜI ẤY LÀ ...
là ...
là

BRÙM
PIM
ỒN ÀO
XÔN XAO

Hức...
ĐỪNG CHẾT...
Hức...
BỎ TAO.
ĐỪNG...
XÔN XAO
NA...O...
XÌ XÀO
NA-NAO ƠI...
XÔN XAO
TÁCH
XIN MÀY.
TÁCH
CHỈ CẦN 1 LẦN THÔI.
TAO KHÔNG BẤT MÀY SỐNG TỚI 7 KIẾP ĐÂU...

1 KIẾP THÔI.
HÃY SỐNG TRỌN 1 KIẾP VỚI TAO ...
TAO VẪN CHƯA —
NHỜ MÀY
CHĂM SÓC CÔ ẤY GIÚP TAO NHÉ,
NANAO ?

MEO
...

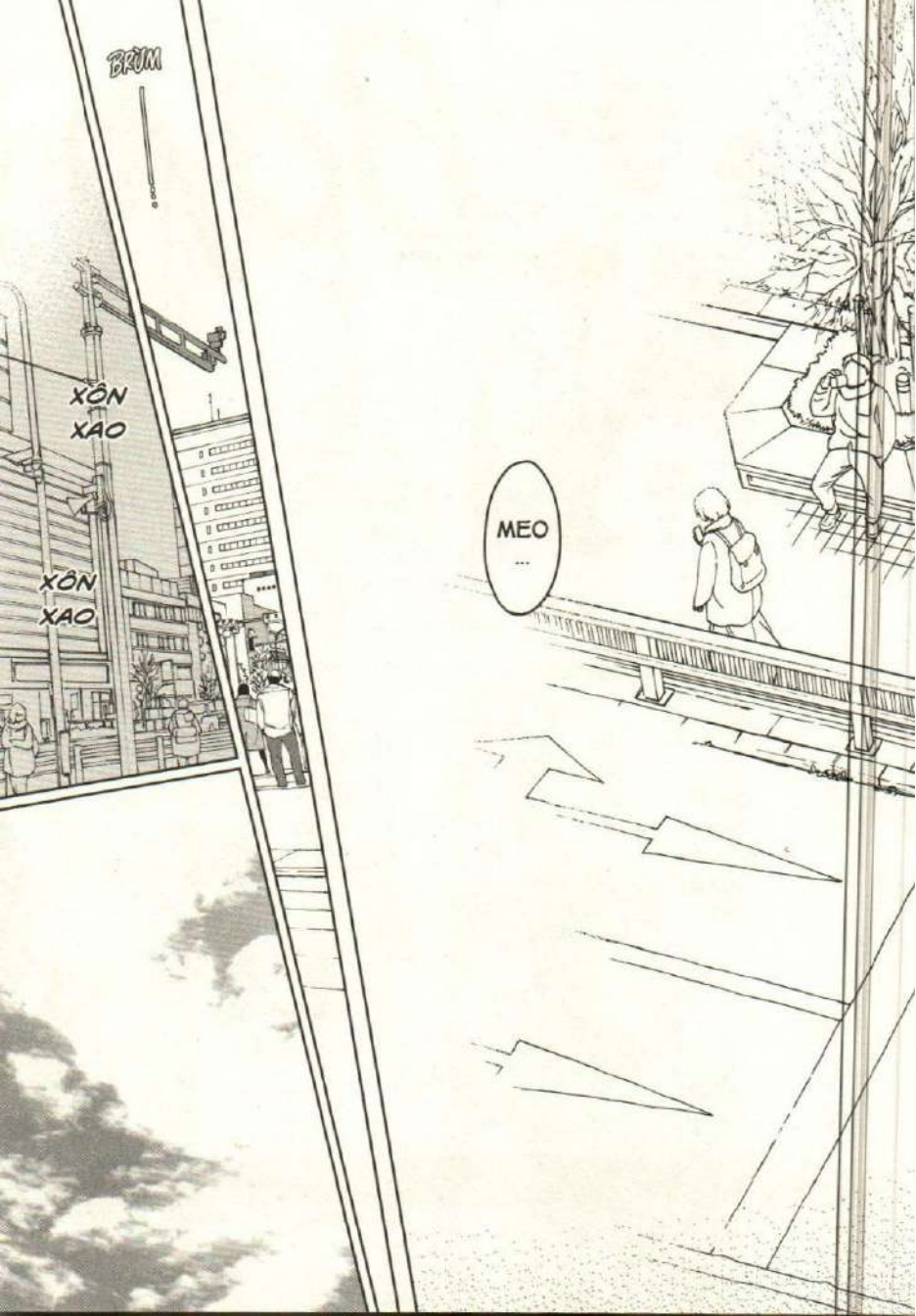
BRUM
XÔN XAO
XÔN XAO
MEO ...

Ở ĐÂY LÀM QUÁI CÓ CON MÈO HOANG NÀO!
BỘP
BỘP
BỘP
CÔNG TOI HẾT RỒI HẢ !?
SAO LẠ THẾ NHỈ ?
RÕ RÀNG TRÊN MẠNG BẢO KHU NÀY NHIỀU LẮM MÀ...
Bốp
"THÀNH PHỐ OSAGA - NGẮM NHÌN MÈO HOANG THONG DONG TRÊN PHỐ" LÀ CÁI KHỈ GÌ?!
CẬU TÍNH SAO !?

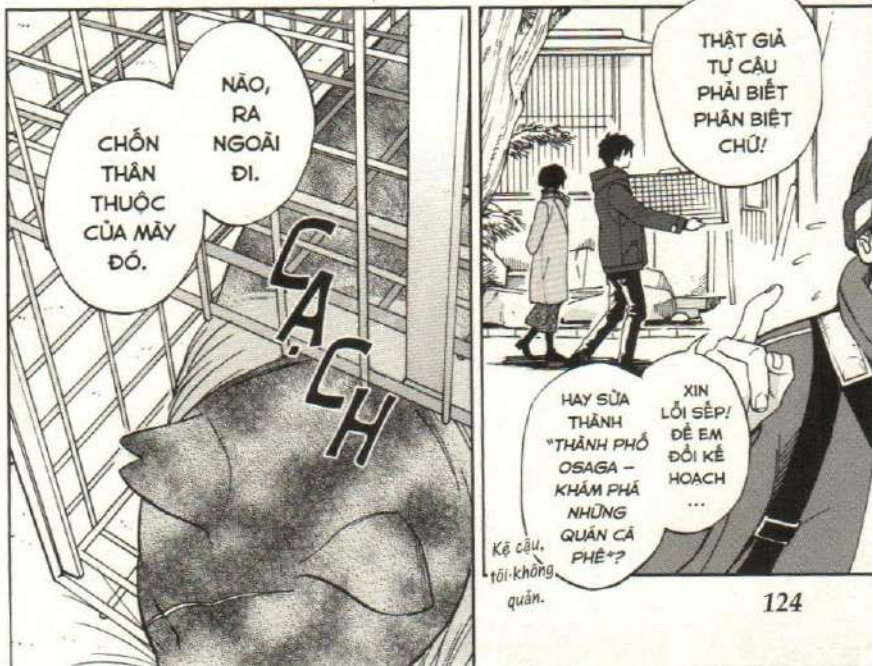
NÃO, RA NGOÀI ĐI.
CHỐN THÂN THUỘC CỦA MÀY ĐÓ.
CẠCH
THẬT GIẢ TỰ CẬU PHẢI BIẾT PHÂN BIỆT CHỮ!
XIN LỖI SẾP! ĐỂ EM ĐỔI KẾ HOẠCH ...
HAY SỬA THÀNH "THÀNH PHỐ OSAGA – KHÁM PHÁ NHỮNG QUÁN CÀ PHÊ"?
Kệ cậu, tôi không quan.

ĐÃ 5 NĂM KỂ TỪ KHI KHỞI ĐỘNG CHƯƠNG TRÌNH BẢO VỆ MÈO Ở KHU PHỐ NÀY...
NÓ LÀ CON CUỐI CÙNG ĐƯỢC TRIỆT SẢN.
BỊCH

NHƯNG
CHO TỚI BÂY GIỜ, ĐÔI LÚC TÔI VẪN NGHĨ
LIỆU NHỮNG ĐIỀU NÀY CÓ PHẢI DO CON NGƯỜI TỰ LÃM THEO Ý MÌNH HAY KHÔNG ?

CÔ CHỦ NARITA,
CẢM ƠN CÔ ĐÃ GIÚP ĐỠ SUỐT THỜI GIAN QUA.
TÔI NÀO GIÚP ĐƯỢC MẤY ...
MỪNG LÀ NHIỀU CON MÈO ĐÃ TÌM ĐƯỢC NGƯỜI NHẬN NUÔI.

VÌ SUY CHO CÙNG, CHÍNH CHÚNG TA
ĐÃ KHIẾN CHÚNG TRỞ THÀNH "MÈO HOANG" ...

MÈO VÀ NGƯỜI KHÔNG PHẢI KẺ ĐỊCH CỦA NHAU.
MỘT KHI ĐÃ YÊU QUÝ NGƯỜI NÀO,
CHÚNG NHẤT ĐỊNH SẼ TRAO CHO HỌ NHỮNG MÓN QUÀ ĐẶC BIỆT.
BUỘC PHẢI SỐNG TRONG XÃ HỘI LOÀI NGƯỜI ĐỀU GẶP RẤT NHIỀU VẤN ĐỀ.
KHÔNG CHỈ MÈO HOANG MÀ TẤT CẢ NHỮNG CON MÈO
PHẮT
NHƯNG MÀ CÔ CHỦ NARITA NÀY,
RIÊNG CÓ 1 ĐIỀU TÔI CHẮC CHẮN!
CÔ CHỦ NARITA THẤY PHẢI KHÔNG ?
NHẤT ĐỊNH LÀ VẬY.

Ă,
BLUE VÃ
NANAO
DẠO NÀY
VẪN KHỎE
CHỨ?
CHIẾP
CHIẾP
...

CÁI GÌ ĐÂY?
NÓI TRƯỚC LÀ EM CHỈ CÓ NHIỆM VỤ CHUYỂN PHÁT THÔI NHÁ.
BIẾT RỒI ...
LÀ DO MẸ PHỎNG ?
THỰC RA CỨ MỘT LÔNG MỘT DẠ Ở VẬY CŨNG ĐƯỢC.
SOẠT
SOẠT
SOẠT
NHƯNG NẾU EM MÀ LÀ ANH AKI-HARU THÌ ĐÃ KHUYÊN CHỊ ĐI BƯỚC NỮA TỪ LÂU RỒI.
CÒN Ý CỦA MẸ LÀ GÌ THÌ KHÔNG BIẾT...
EM PHỤ TRÁCH VIỆC ĐƯA CHỊ,
CẠN
CHẮC VÌ CHỊ SANG ĐẦU 3 RỒI CHĂNG?
CÒN PHẢI LO CHO TẬN 2 NGƯỜI BẠN ĐỒNG HÀNH KIA KÌA.
CHƯA KỂ,
CHỊ CŨNG CHẲNG THIẾT THA GÌ THÌ BIẾT LÀM SAO.

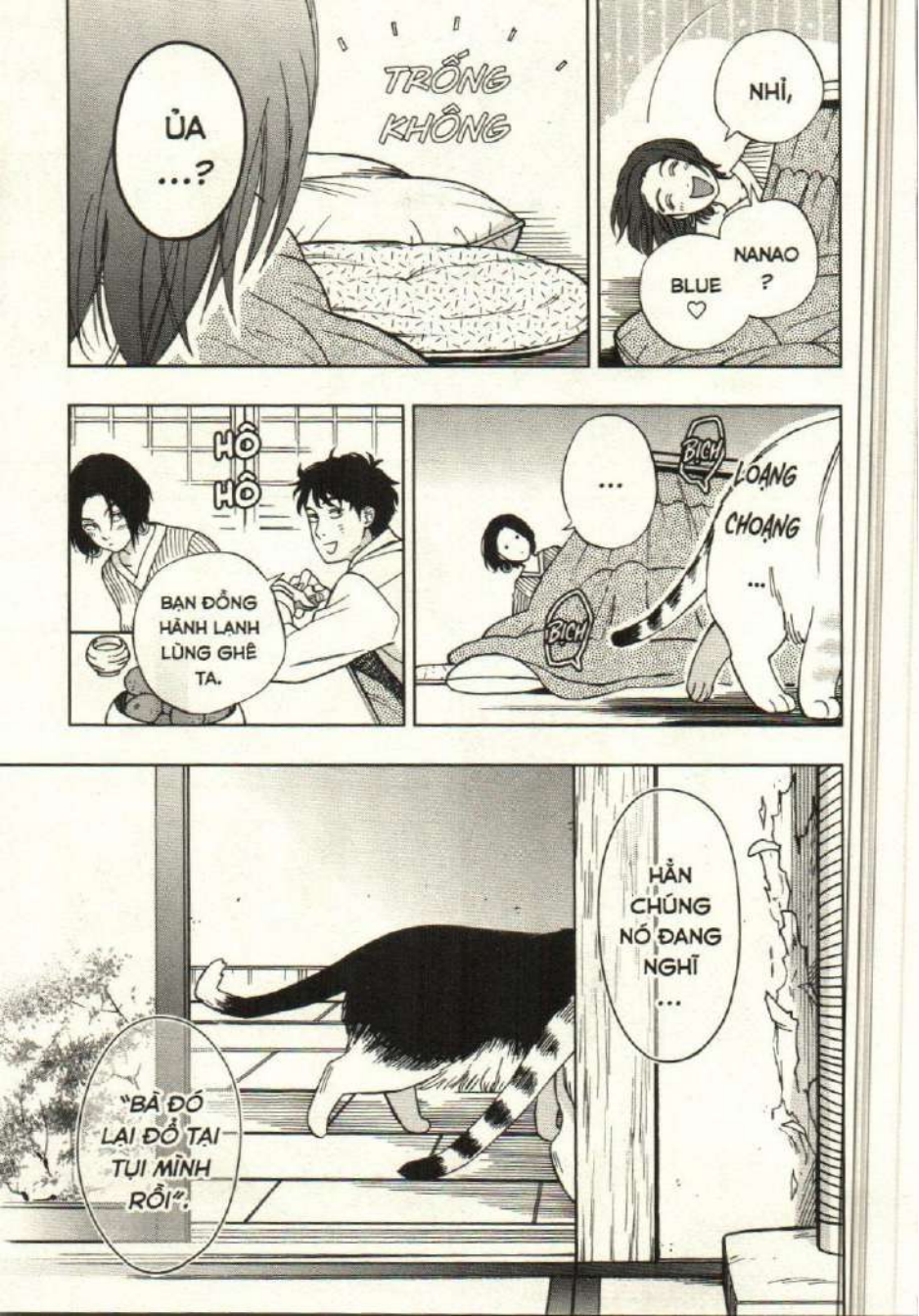
ỦA ...?
TRỐNG KHÔNG
NHỈ,
NANAO ?
BLUE ♡
HÔ HÔ
BẠN ĐỒNG HÀNH LẠNH LÙNG GHÊ TA.
...
BỊCH
LOẠNG CHOẠNG ...
BỊCH
HẮN CHÚNG NÓ ĐANG NGHĨ ...
"BÀ ĐÓ LẠI ĐỔ TẠI TỤI MÌNH RỒI"!

SAO ĐÁNH EM!!
Á ĐAU !!
BỰC CẢ MÌNH!
ĐỪNG GHÉP LỜI LINH TINH.

GƯỜM
GƯỜM
GƯỜM
Mặt M
...

...
HỪM.

EM CÓ NÓI GÌ ĐÂU?
Ơ!?
CHỊ NGHE RÕ LẮM ĐẤY NHÉ.

Ơ kìa làm gì có.
THẾ CHỊ CỨ Ở VẬY CẢ ĐỜI
BÊN LŨ MÈO VÀ CÁI NHÀ TẮM NÀY ĐI NHÉ.

Cơ thể chúng tôi dài chừng 50 centimet

...
TRÔNG BẢNH KHÔNG ?
Phì
YOSHINO MỚI LÀM CHO TỚ ĐÓ.
LENG KENG
Cuộc đời 50 centimet đó
là lớn hay nhỏ,
dài hay ngắn
tôi cũng chẳng biết nữa.
MẤY ĐỨA Ở NGOÀI NHỚ CỐ SỐNG TỐT NHÉ.
XIN LỖI TỤI MÀY. TAO KHÔNG NGỜ NÓ LẠI ĐẺ NHIỀU THẾ.
Meo
Meo

may mắn của chúng tôi không đơn thuần là việc sống được hơn 5 năm
HẢ ?
THẾ THÌ MACHI ĐI ĐỨNG TẬP TỄNH CŨNG CHẢ NGẦU TÍ NÀO.
NA-NAO.
MẤT 1 CÁI RĂNG RỒI NÊN CHẲNG BÁNH ĐƯỢC ĐÂU.
Nhưng chỉ chắc chắn một điều,
để tìm ra nơi bản thân thuộc về.
1 lần gặp gỡ
mà nằm ở...
các cuộc hạnh ngộ chỉ diễn ra 1 lần trong đời.
1 lần gặp gỡ
để tìm thấy người cùng sẻ chia hơi ấm.

Nếu như việc chúng tôi được sinh ra trên đời mang ý nghĩa nào đó,

chính là vì những cuộc gặp gỡ này đây
CHẮC... MÌNH ĐỊNH NUÔI CHÓ CƠ MÀ...
thì chắc hẳn
MEO.
MEO.

MEO
MEO
MEO

THIẾT KẾ BAN ĐẦU

NANAO

Về cơ bản, Nanao không có nhiều thay đổi, việc râu của cả 2 quá dài có lẽ cũng là bằng chứng cho thấy tôi chưa quen vẽ mèo. Lúc đầu, tên của Nanao được ghép từ 2 Hán tự "thất (七)" và "tự (緒)" nhưng sau đã đổi thành "thất (七)" và "sinh (生)". Vòng cổ trước đó không có chuông và tôi cũng định cho cu cậu 1 cái đuôi bông xù mềm mại thay vì đuôi chìa khóa. Về màu lông, một phần do thích mèo Hachiware, nhưng lí do thực sự là tôi muốn né mấy bộ lông vằn vện, vì vẽ chúng mất công quá trời. (À, nói thế chứ tôi vẫn thích mèo vằn lắm nha).

MACHI

Đối với Machi, những chi tiết như ngoại hình, tính cách, việc cậu chàng sinh ra đã là mèo hoang hay có cùng màu lông với bố, tôi đã xác định từ trước nên không có thay đổi gì lớn. Sau khi bắt gặp 1 chú mèo với màu lông ưng ý, tôi quyết định lấy luôn chú ta làm mẫu. Nhưng vì là mèo hoang nên tôi chẳng biết phải gọi tên màu lông của Machi thế nào.

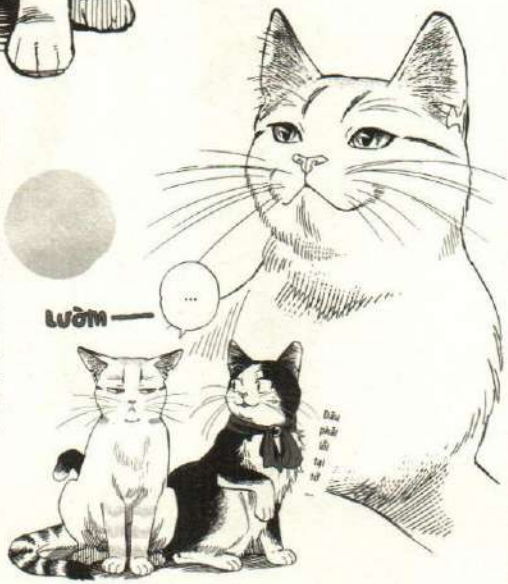

NARITA YOSHINO

Trên tạp dề có ghi: "Nhà tắm Soma" nhỉ... (Tôi chẳng nhớ gì hết) nhưng để bạn đọc dễ nhớ nên tôi đã đổi luôn thành "Nhà tắm Narita". Dù trong truyện không đề cập, nhưng Yoshino khoảng tầm 27 tuổi. Về ngoại hình, tôi vừa hình dung nữ diễn viên Hashimoto Kanna* vừa vẽ (dù chưa hỏi xin ý kiến cô ấy) nhưng chẳng thấy ai nhận xét "Ồ, giống Kanna này" hết trơn (cười). Yoshino là góa phụ. Có lẽ vì cô ấy và Akiharu chưa sống chung dưới danh nghĩa vợ chồng nên nhiều độc giả nhầm lẫn, nhưng họ không "đính hôn" mà đã đăng kí kết hôn hẳn hoi đó.

* Nữ diễn viên nổi tiếng của Nhật Bản.

MANO KIPPEI

Lúc lên ý tưởng, em trai của Yoshino không hề tồn tại. Nhưng biên tập viên đã gợi ý tôi thêm vào nhân vật Kippei. Giờ ngẫm lại mới thấy may mà truyện không chỉ có mỗi 3 nhân vật gồm Yoshino, Nanao và Machi. Kippei thực sự đã đem đến chút gì đó tươi sáng cho câu chuyện thấm đẫm sắc màu u ám này. Về vẻ bề ngoài, kiểu tóc ban đầu của Kippei được bắt chước theo một chàng trai tôi tình cờ gặp ở quán mì ramen. Trông vậy chứ thực ra Kippei đang theo học một trường tư có tiếng ở Tokyo. Cuối truyện, cậu ấy quay trở về quê nhà Kansai và làm việc tại đây.

NARITA AKIHARU

Hình tượng ban đầu của Akiharu chắc hẳn khiến nhiều bạn chỉ muốn hét lên: "Cắt tóc đi!" nhỉ? (cười). Thực ra, vì trong truyện có cảnh thông báo kết hôn nên tôi nghĩ kiểu tóc "tổ quạ" bù xù này không phù hợp lắm và quyết định cho Akiharu xuất hiện với hình ảnh gọn gàng hơn. Akiharu là nhân viên kinh doanh của 1 doanh nghiệp sản xuất văn phòng phẩm. Trong đầu tôi có rất nhiều ý tưởng như ngày Akiharu quyết định nuôi Nanao, Akiharu gặp Yoshino ở Osaka như thế nào, mối quan hệ giữa Akiharu và bà hay cả việc Akiharu không có cha mẹ nhưng không thể vẽ cụ thể. Tôi cũng muốn Akiharu sống lâu hơn chút nữa. Vậy nên mọi người nhớ cẩn thận khi tham gia giao thông nhé!

Chú mèo hoang phiên bản gốc,
khó tính nhưng giàu tình cảm.

Dành tặng Racha.

猫のひと。
人間のひと。

Thank you.

Mỗi con mèo
cũng giống như mỗi con người.
Xin cảm ơn các bạn.